

# ਗ੍ਰੇਟਰ ਮੋਹਾਲੀ ਖੇਤਰ ਵਿਕਾਸ ਅਥਾਰਟੀ (ਗਮਾਡਾ)

ਸਮਾਜਿਕ ਪ੍ਰਭਾਵ ਮੁਲਾਂਕਣ (SIA) ਰਿਪੋਰਟ ਅਤੇ  
ਸਮਾਜਿਕ ਪ੍ਰਭਾਵ ਪ੍ਰਬੰਧਨ ਯੋਜਨਾ (SIMP)

ਪਿੰਡ ਮੰਨੋਲੀ, ਆਈ.ਟੀ. ਸਿਟੀ ਸੈਕਟਰ-82 ਵਿੱਖੇ ਪੈਂਦੇ ਚੌਂ  
ਨੂੰ ਰਿਅਲਾਇੰਮੈਂਟ ਕਰਣ ਲਈ

ਭੌਤਿਕ ਯੋਜਨਾਬੰਦੀ ਅਤੇ ਆਰਕੀਟੈਕਚਰ ਵਿਭਾਗ  
ਗੁਰੂ ਨਾਨਕ ਦੇਵ ਯੂਨੀਵਰਸਿਟੀ, ਅੰਮ੍ਰਿਤਸਰ

## ਤਤਕਰਾ

<b>1.</b>	<b>ਕਾਰਜਕਾਰੀ ਸੰਖੇਪ ਵਿਚ.....</b>	<b>5</b>
1.1	ਜਾਣ-ਪਛਾਣ.....	5
1.2	ਪ੍ਰੋਜੈਕਟ ਦਾ ਪਿਛੋਕੜ.....	5
1.3	ਸਮਾਜਿਕ ਪ੍ਰਭਾਵ ਮੁਲਾਂਕਣ ਦਾ ਪਿਛੋਕੜ.....	6
1.4	ਐਸ.ਆਈ.ਏ. ਅਤੇ ਐਸ.ਆਈ.ਐਮ.ਪੀ. ਯੋਜਨਾ ਤਿਆਰੀ ਪ੍ਰਕਿਰਿਆ.....	6
1.5	ਅਧਿਐਨ ਦਾ ਟੀਚਾ.....	6
1.6	ਅਧਿਐਨ ਦੇ ਉਦੇਸ਼.....	6
1.7	ਸਮਾਜਿਕ ਪ੍ਰਭਾਵ ਮੁਲਾਂਕਣ ਕਰਨ ਲਈ ਪਹੁੰਚ ਅਤੇ ਢੰਗ.....	7
1.8	ਸਮਾਜਿਕ ਪ੍ਰਭਾਵ.....	9
1.9	ਵਿਕਲਪਾਂ ਲਈ ਵਿਚਾਰ.....	10
1.10	ਮੁਆਵਜ਼ੇ ਦਾ ਨਿਰਣਾ.....	10
<b>2.</b>	<b>ਮੌਜੂਦਾ ਸਥਿਤੀ ਅਤੇ ਟੀਮ ਰਚਣਾ.....</b>	<b>11</b>
2.1	ਪ੍ਰੋਜੈਕਟ ਦਾ ਸਥਾਨ.....	11
2.2	ਪ੍ਰੋਜੈਕਟ ਲਈ ਪ੍ਰਸਤਾਵਿਤ ਖੇਤਰ.....	12
2.3	ਜਨਤਕ ਉਦੇਸ਼ਾਂ ਦਾ ਸਪਸ਼ਟੀਕਰਨ.....	13
2.4	ਟੀਮ ਰਚਣਾ.....	13
2.5	ਸ਼ੈਡਯੂਲ ਆਫ ਕੰਸਲਟੇਸ਼ਨ.....	14
2.5.1	ਮਸ਼ਵਰੇ ਦਾ ਉਦੇਸ਼/ਤਹਿ.....	14
2.5.2	ਸਲਾਹ ਦੀਆਂ ਕਿਸਮਾਂ.....	14
<b>3.</b>	<b>ਮੌਜੂਦਾ ਸਥਿਤੀ.....</b>	<b>16</b>
3.1	ਭੂਮੀ ਮੁਲਾਂਕਣ.....	16
3.1.1	ਭੌਂ ਵਸਤੂਆਂ ਅਤੇ ਮੁੱਢਲੀਆਂ ਸਰੋਤਾਂ ਤੋਂ ਜਾਣਕਾਰੀ.....	16
3.1.2	ਫ਼ਸਲ ਦਾ ਸਵਰੂਪ.....	19
3.1.3	ਪ੍ਰਭਾਵਿਤ ਖੇਤਰ ਵਿੱਚ ਰੁੱਖ / ਪੌਦਿਆਂ ਦੀ ਵੰਡ.....	19
3.1.4	ਪ੍ਰਭਾਵਿਤ ਪਰਿਵਾਰਾਂ ਦਾ ਅਨੁਮਾਨ ਅਤੇ ਗਿਣਤੀ.....	20
3.1.5	ਭੂਮੀ ਦੀ ਵਰਤੋਂ ਅਤੇ ਅਜੀਵੀਕਾ.....	20
3.2	ਖੇਤਰ ਦਾ ਜਨਸੰਖਿਆ ਪ੍ਰੋਫ਼ਾਈਲ.....	20
3.3	ਖੇਤਰ ਦਾ ਸਮਾਜਿਕ-ਆਰਥਿਕ ਪ੍ਰੋਫ਼ਾਈਲ.....	21
3.4	ਸਿੱਟਾ.....	24
<b>4.</b>	<b>ਸਮਾਜਿਕ ਪ੍ਰਭਾਵ.....</b>	<b>25</b>
4.1	ਪ੍ਰਭਾਵ ਦੀ ਪਛਾਣ ਕਰਨ ਲਈ ਢਾਂਚਾ ਅਤੇ ਪਹੁੰਚ.....	25
4.2	ਪ੍ਰੋਜੈਕਟ ਚੱਕਰ ਦੇ ਵੱਖ ਵੱਖ ਪੜਾਵਾਂ ਤੇ ਪ੍ਰਭਾਵਾਂ ਦਾ ਵੇਰਵਾ.....	26
4.3	ਸਮਾਜਿਕ ਪ੍ਰਭਾਵਾਂ ਅਤੇ ਨਿਯੁਨਿਕਰਨ ਦੇ ਉਪਾਵਾਂ ਦੀ ਖੋਜ.....	28
4.4	ਵਿਚਾਰੇ ਗਏ ਵਿਕਲਪ.....	31

4.5	ਗ੍ਰਹਿਣ ਬਾਰੇ ਸਿਫਾਰਸ਼ਾਂ.....	33
<b>5.</b>	<b>ਸਮਾਜਿਕ ਪ੍ਰਭਾਵ ਪ੍ਰਬੰਧਨ ਯੋਜਨਾ .....</b>	<b>34</b>
5.1	ਜਾਣ-ਪਛਾਣ.....	34
5.2	ਨਯੂਨੀਕਰਨ ਲਈ ਪਹੁੰਚ.....	34
5.3	ਨਯੂਨੀਕਰਨ, ਮੁਆਵਜ਼ਾ ਅਤੇ ਪ੍ਰਭਾਵ ਤੋਂ ਬਚਣ ਦੇ ਉਪਾਅ.....	34
5.3.1	ਸਮਾਜਿਕ ਹੱਲ.....	35
5.3.2	ਆਰਥਿਕ ਹੱਲ.....	35
5.3.3	ਵਾਤਾਵਰਣਕ ਉਪਾਅ .....	35
5.4	ਸੰਸਥਾਗਤ ਢਾਂਚੇ ਅਤੇ ਮੁੱਖ ਵਿਅਕਤੀ.....	36

## ਅਨੁਸਾਰੀ ਦੀ ਸੂਚੀ

ਅਨੁਸਾਰੀ -1:	ਹਿੱਸੇਦਾਰਾਂ ਦੀ ਸਲਾਹ ਲਈ ਕਾਰਗੁਜ਼ਾਰੀ.....	38
ਅਨੁਸਾਰੀ -2:	ਜਨਤਕ ਸੁਣਵਾਈ ਦਾ ਨੋਟਿਸ.....	44
ਅਨੁਸਾਰੀ -3:	ਜਨਤਕ ਸੁਣਵਾਈ ਦੀ ਪ੍ਰਤੀਕ੍ਰਿਆ .....	45
ਅਨੁਸਾਰੀ -4:	ਜਨਤਕ ਸੁਣਵਾਈ ਦੀਆਂ ਤਸਵੀਰਾਂ.....	47
ਅਨੁਸਾਰੀ -5:	ਜਨਤਕ ਸੁਣਵਾਈ ਵਿੱਚ ਹਿੱਸਾ ਲੈਣ ਵਾਲਿਆਂ ਦੀ ਸੂਚੀ.....	48
ਅਨੁਸਾਰੀ -6:	ਮਾਹਿਰ ਸਮੂਹ ਵੱਲੋਂ ਸਮੀਖਿਆ .....	49
ਅਨੁਸਾਰੀ -7:	ਮਾਹਿਰ ਸਮੂਹ ਵੱਲੋਂ ਸਮੀਖਿਆ ਦੀਆਂ ਤਸਵੀਰਾਂ.....	50
ਅਨੁਸਾਰੀ -8:	ਮਾਹਿਰ ਸਮੂਹ ਵਿੱਚ ਹਿੱਸਾ ਲੈਣ ਵਾਲਿਆਂ ਦੀ ਸੂਚੀ.....	51
ਅਨੁਸਾਰੀ -9:	ਪਿੰਡਵਾਸੀਆਂ ਵੱਲੋਂ ਇਤਰਾਜ਼ਾਂ ਦੀ ਅਰਜ਼ੀ.....	52

## ਚਿੱਤਰ ਦੀ ਸੂਚੀ

ਚਿੱਤਰ 1.1 ਪਹੁੰਚ ਅਤੇ ਵਿਧੀ.....	8
ਚਿੱਤਰ 1.2 ਮੁਲਾਂਕਣ ਲਈ ਪ੍ਰਭਾਵਾਂ ਦੀ ਸੂਚੀ.....	9
ਚਿੱਤਰ 3.1 ਸਟੇਕਹੋਲਡਰ ਕੰਸਲਟੇਸ਼ਨ ਅਤੇ ਟਰਾਂਸੈਕਟ ਵਾਕ.....	9

## ਨਕਸ਼ਿਆਂ ਦੀ ਸੂਚੀ

ਨਕਸ਼ਾ 2.1 ਐਸ.ਏ.ਐਸ. ਨਗਰ ਦੇ ਮਾਸਟਰ ਪਲਾਨ ਏਲ.ਪੀ.ਏ, 2031.....	11
ਨਕਸ਼ਾ 2.2 ਪ੍ਰਸਤਾਵਿਤ ਖੇਤਰ ਦਾ ਸੁਪਰਇਮਪੋਸਡ ਕੈਡਸਟ੍ਰਲ ਨਕਸ਼ਾ .....	11
ਨਕਸ਼ਾ 3.1 ਗ੍ਰਹਿਣ ਖੇਤਰ ਦੀਆਂ ਵਿਸਤ੍ਰਿਤ ਤਸਵੀਰਾਂ.....	18
ਨਕਸ਼ਾ 4.1 ਮਨੋਲੀ ਵਿੱਚ ਚੌ ਦੇ ਪ੍ਰਸਤਾਵਿਤ ਪੁਨਰਗਠਨ ਦੇ ਪ੍ਰਭਾਵ ਵਾਲੇ ਖੇਤਰਾਂ ਦੀ ਪਛਾਣ.....	31
ਨਕਸ਼ਾ 4.2 ਮਨੋਲੀ ਵਿੱਚ ਐਨ-ਚੌ ਨੂੰ ਰਿਅਲਾਈਮੈਂਟ ਕਰਣ ਦਾ ਪ੍ਰਸਤਾਵਿਤ ਵਿਕਲਪ.....	32

## ਸਾਰਣੀ ਦੀ ਸੂਚੀ

ਸਾਰਣੀ 1.1 ਐਸ.ਆਈ.ਏ. ਦੇ ਸੰਚਾਰੀ ਸੰਕੇਤਕ ਢੰਗ.....	8
ਸਾਰਣੀ 2.1 ਪ੍ਰੋਜੈਕਟ ਲਈ ਟੀਮ ਦੀ ਰਚਨਾ ਅਤੇ ਉਸਦਾ ਵੇਰਵਾ .....	13
ਸਾਰਣੀ 3.1 ਪ੍ਰਭਾਵਿਤ ਪਿੰਡ ਵਿਚ ਗ੍ਰਹਿਣ ਕਰਨ ਲਈ ਪ੍ਰਸਤਾਵਿਤ ਭੇਂ ਪਾਰਸਲ ਦਾ ਵੇਰਵਾ .....	16
ਸਾਰਣੀ 3.2 ਸਟੱਡੀ ਖੇਤਰ ਦੇ ਡੈਮੋਗ੍ਰਾਫਿਕ ਪ੍ਰੋਫਾਈਲ ਦਾ ਤੁਲਨਾਤਮਕ ਅਧਿਐਨ.....	20
ਸਾਰਣੀ 4.1 ਪ੍ਰੋਜੈਕਟ ਦੇ ਵੱਖ ਵੱਖ ਪੜਾਵਾਂ ਤੇ ਸਮਾਜਿਕ ਪ੍ਰਭਾਵਾਂ ਦਾ ਮੁਲਾਂਕਣ .....	27
ਸਾਰਣੀ 4.2 ਪ੍ਰਭਾਵਿਤ ਖੇਤਰ ਤੇ ਦੇ ਵੱਖ ਵੱਖ ਪੜਾਵਾਂ ਦਾ ਮੁਲਾਂਕਣ.....	27
ਸਾਰਣੀ 4.3 ਸਮਾਜਿਕ ਪ੍ਰਭਾਵਾਂ ਦੀ ਸੂਚਕ ਸੂਚੀ.....	28
ਸਾਰਣੀ 4.4 ਵੱਖ-ਵੱਖ ਸੰਭਾਵਿਤ ਸਮਾਜਿਕ ਪ੍ਰਭਾਵਾਂ ਦਾ ਵਿਸ਼ਲੇਸ਼ਣ .....	29
ਸਾਰਣੀ 4.5 ਪ੍ਰਸਤਾਵਿਤ ਨਿਯੁਨਿਕਰਨ ਉਪਾਅ.....	30

## 1. ਕਾਰਜਕਾਰੀ ਸੰਖੇਪ ਵਿਚ

### 1.1 ਜਾਣ-ਪਛਾਣ

ਪੰਜਾਬ ਸਰਕਾਰ ਨੇ ਐੱਸ.ਏ.ਐੱਸ. ਨਗਰ ਲਈ 2006 ਤੋਂ 2031 ਤੱਕ ਦੇ ਮਾਸਟਰ ਪਲਾਨ ਨੂੰ ਮਨਜ਼ੂਰੀ ਦੇ ਦਿੱਤੀ ਸੀ। ਐੱਸ.ਏ.ਐੱਸ. ਨਗਰ ਮਾਸਟਰ ਪਲਾਨ ਦਾ ਮੁੱਖ ਉਦੇਸ਼ ਸਾਲ 2031 ਲਈ ਅਨੁਮਾਨਿਤ ਆਬਾਦੀ ਲਈ ਰੋਜ਼ਗਾਰ ਅਤੇ ਰਿਹਾਇਸ਼ੀ ਜ਼ਰੂਰਤਾਂ ਨੂੰ ਪੂਰਾ ਕਰਨਾ ਹੈ। ਐੱਸ.ਏ.ਐੱਸ. ਨਗਰ ਮਾਸਟਰ ਪਲਾਨ ਗ੍ਰੇਟਰ ਮੋਹਾਲੀ ਖੇਤਰੀ ਯੋਜਨਾ 2008-2058 ਨੂੰ ਤਿਆਰ ਕਰਨ ਦਾ ਵਿਚਾਰਧਾਰਕ ਅਧਾਰ ਦੇ ਦ੍ਰਿਸ਼ਟੀ ਅਤੇ ਉਦੇਸ਼ ਦੇ ਅਨੁਸਾਰ ਤਿਆਰ ਕੀਤੀ ਗਈ ਹੈ। ਪ੍ਰਸਤਾਵਾਂ ਨੇ ਵਾਤਾਵਰਨ ਅਤੇ ਵਿਸ਼ਵ ਪੱਧਰੀ ਬੁਨਿਆਦੀ ਪ੍ਰਬੰਧਾਂ ਤੇ ਵਿਸ਼ੇਸ਼ ਧਿਆਨ ਕੇਂਦਰਿਤ ਕਰਦਿਆਂ, ਆਰਥਿਕ ਅਧਾਰ ਨੂੰ ਉਤੇਜਿਤ ਕਰਕੇ ਮੌਜੂਦਾ ਵਿਕਾਸ ਨੂੰ ਹੁਲਾਰਾ ਦੇਣ ਲਈ ਰਣਨੀਤੀਆਂ ਪ੍ਰਦਾਨ ਕੀਤੀਆਂ ਹਨ। ਐੱਸ.ਏ. ਐੱਸ ਦੀ ਖੇਤਰੀ ਯੋਜਨਾ ਵਿਚ ਇਕ ਕੋਸ਼ਿਸ਼ ਕੀਤੀ ਗਈ ਹੈ ਕਿ ਨਗਰ ਇਹ ਸੁਨਿਸ਼ਚਿਤ ਕਰਨ ਕਿ ਸਾਲ 2056 ਲਈ ਸਾ 4.5 ਕਰੋੜ ਦੀ ਆਬਾਦੀ ਦੀਆਂ ਸਥਾਨਕ ਜ਼ਰੂਰਤਾਂ ਨੂੰ ਪੂਰਾ ਕਰਨ ਲਈ ਵੱਖ-ਵੱਖ ਜ਼ਮੀਨਾਂ-ਵਰਤੋਂ ਲਈ ਲੋੜੀਂਦੀ ਜ਼ਮੀਨ ਅਲਾਟ ਕੀਤੀ ਜਾ ਰਹੀ ਹੈ। (ਸਿੰਘ ਅਤੇ ਚਾਹਲ, 2018)

ਚੰਡੀਗੜ੍ਹ ਦੇ ਆਸ-ਪਾਸ ਸਥਿਤ ਐੱਸ.ਏ.ਐੱਸ. ਨਗਰ (ਮੋਹਾਲੀ) ਵਿੱਚ ਸ਼ਹਿਰੀ ਆਬਾਦੀ ਵਿੱਚ ਤੇਜ਼ੀ ਨਾਲ ਵਾਧਾ ਵੇਖਣ ਨੂੰ ਮਿਲ ਰਿਹਾ ਹੈ, (ਸਿੰਘ ਅਤੇ ਚਾਹਲ, 2018)। ਜ਼ਿਲ੍ਹਾ ਐੱਸ. ਏ. ਐੱਸ ਨਗਰ ਵਿਚ ਸ਼ਹਿਰੀ ਅਬਾਦੀ ਦੀ ਵਾਧੇ ਦਰ 2001 ਵਿਚ 38.3% ਫੀਸਦੀ ਤੋਂ ਤੇਜ਼ੀ ਨਾਲ ਵੱਧਕੇ 2011 ਵਿਚ 54.8% ਫੀਸਦੀ ਹੋ ਗਈ। ਪੰਜਾਬ ਸਰਕਾਰ ਚੰਡੀਗੜ੍ਹ ਦੇ ਨਿਰੰਤਰ ਰੂਪ ਵਿੱਚ ਮੋਹਾਲੀ ਦਾ ਵਿਕਾਸ ਕਰ ਰਹੀ ਹੈ, ਅਤੇ ਆਸਪਾਸ ਦੇ ਇਲਾਕਿਆਂ, ਲਾਂਡਰਾਂ, ਖਰੜ ਤੱਕ ਰਿਹਾਇਸ਼ੀ ਸਹੂਲਤਾਂ ਦੇ ਲਿਹਾਜ਼ ਨਾਲ ਵਿਕਾਸ ਕਰ ਰਹੀ ਹੈ।

### 1.2 ਪ੍ਰੋਜੈਕਟ ਦਾ ਪਿਛੋਕੜ

ਐੱਸ.ਏ.ਐੱਸ. ਨਗਰ ਦੇ ਰਣਨੀਤਕ ਸਥਾਨ ਅਤੇ ਰਾਜ ਦੀ ਰਾਜਧਾਨੀ ਨਾਲ ਲੰਬੇ ਸਮੇਂ ਦੀ ਇਕਸਾਸ ਸੀਮਾ ਇਸ ਨੂੰ ਵਿਕਾਸ ਦੇ ਲਈ ਵਧੇਰੇ ਸੰਭਾਵਿਤ ਬਣਾਉਂਦੀ ਹੈ। ਭੌਤਿਕ, ਸਮਾਜਿਕ ਅਤੇ ਆਰਥਿਕ ਦ੍ਰਿਸ਼ਟੀਕੋਣ ਕਿਸੇ ਦੇ ਸੁਚਾਰੂ ਢੰਗ ਨਾਲ ਕੰਮ ਕਰਨ ਲਈ ਜ਼ਿੰਮੇਵਾਰ ਹਨ ਅਤੇ ਅਜਿਹੇ ਦਸਤਾਵੇਜ਼ ਤਿਆਰ ਕਰਨ ਦੌਰਾਨ ਲਈ ਗਈ ਦ੍ਰਿਸ਼ਟੀ, ਉਸ ਖੇਤਰ ਅਤੇ ਇਸ ਦੇ ਆਲੇ ਦੁਆਲੇ ਦੇ ਵਾਤਾਵਰਨ ਦੇ ਆਲੇ-ਦੁਆਲੇ ਦੇ ਭਵਿੱਖ ਦੀ ਨੀਂਹ ਦੀ ਨਿਸ਼ਾਨਦੇਹੀ ਕਰਦੀ ਹੈ। (ਸਿੰਘ ਅਤੇ ਚਾਹਲ, 2018)

ਐੱਸ.ਏ.ਐੱਸ. ਨਗਰ ਐਲ.ਪੀ.ਏ., 2031 ਦੀ ਮਾਸਟਰ ਪਲਾਨ ਅਤੇ ਇਸ ਦੇ ਦ੍ਰਿਸ਼ਟੀਕੋਣ ਨੂੰ ਧਿਆਨ ਵਿਚ ਰੱਖਦਿਆਂ, ਪੰਜਾਬ ਸਰਕਾਰ ਸਬੰਧਤ ਵਿਕਾਸ ਅਥਾਰਟੀ, ਗ੍ਰੇਟਰ ਮੋਹਾਲੀ ਖੇਤਰ ਵਿਕਾਸ ਅਥਾਰਟੀ (ਗਮਾਡਾ) ਰਾਹੀਂ, ਪਿੰਡ ਮੰਨੋਲੀ, ਆਈ.ਟੀ. ਸਿਟੀ ਸੈਕਟਰ-82 ਵਿੱਖੇ ਪੈਂਦੇ ਚੌਂ ਨੂੰ ਰਿਅਲਾਇਮੈਂਟ ਕਰਣ ਲਈ ਜ਼ਮੀਨ ਪ੍ਰਾਪਤ ਕਰਨ ਦਾ ਪ੍ਰਸਤਾਵ ਰੱਖਦੀ ਹੈ, ਜਿਸ ਵਿੱਚ ਸਾਹਿਬਜ਼ਾਦਾ ਅਜੀਤ ਸਿੰਘ ਨਗਰ ਵਿੱਚ ਪ੍ਰਵਾਨਿਤ ਮਾਸਟਰ ਪਲਾਨ ਅਨੁਸਾਰ ਡਰਾਇੰਗ ਨੰਬਰ ਡੀਟੀਪੀ (ਸਾਹਿਬਜ਼ਾਦਾ ਅਜੀਤ ਸਿੰਘ ਨਗਰ) 2280/16 ਮਿਤੀ 05.12.2016 ਅਤੇ 26.02.2020 ਅਤੇ 04.06.2021 ਨੂੰ ਸੰਸ਼ੋਧਿਤ ਕੀਤਾ ਗਿਆ। ਜਿਸ ਵਿੱਚ ਤਹਿਸੀਲ ਮੋਹਾਲੀ ਦੀ ਇੱਕ ਗ੍ਰਾਮ ਪੰਚਾਇਤ ਮੰਨੋਲੀ ਲਈ ਨੋਟੀਫਿਕੇਸ਼ਨ ਨ. 06/12/2021-6HG1/1733, ਮਿਤੀ 02.12.2021, ਦੇ ਤਹਿਤ ਮਾਸਟਰ ਪਲਾਨ ਅਧੀਨ ਆਉਂਦਿਆਂ ਨੂੰ ਨਿਰਵਿਘਨ ਲਾਗੂ ਕਰਨ ਲਈ ਕੀਤਾ ਗਿਆ। ਇਸ ਸਬੰਧ ਵਿੱਚ ਗਮਾਡਾ ਨੇ ਮੰਨੋਲੀ ਵਿੱਚ ਮਾਸਟਰ ਪਲਾਨ ਤਹਿਤ ਜ਼ਮੀਨ ਐਕਵਾਇਰ ਕਰਨ ਦਾ ਪ੍ਰਸਤਾਵ ਦਿੱਤਾ ਹੈ, ਅਤੇ ਤਹਿਸੀਲ ਮੁਹਾਲੀ ਦੇ ਇੱਕ ਪਿੰਡ ਦੀ ਪ੍ਰਸਤਾਵਿਤ ਜ਼ਮੀਨ ਦੇ 10.9583 ਏਕੜ ਜ਼ਮੀਨ ਨੂੰ ਐਕੁਆਇਰ ਕਰਨ ਦੀ ਯੋਜਨਾ ਹੈ।

### 1.3 ਸਮਾਜਿਕ ਪ੍ਰਭਾਵ ਮੁਲਾਂਕਣ ਦਾ ਪਿਛੋਕੜ

ਸਮਾਜਿਕ ਪ੍ਰਭਾਵ ਮੁਲਾਂਕਣ ਦਾ ਪਿਛੋਕੜ ਸਮਾਜਿਕ ਪ੍ਰਭਾਵ ਮੁਲਾਂਕਣ ਵਿਚ ਯੋਜਨਾਬੱਧ ਦਖਲਅੰਦਾਜ਼ੀ ਅਤੇ ਉਹਨਾਂ ਦੁਆਰਾ ਕੀਤੀ ਗਈ ਕਿਸੇ ਵੀ ਸਮਾਜਿਕ ਤਬਦੀਲੀ ਪ੍ਰਕਿਰਿਆ ਦੇ ਸਕਾਰਾਤਮਕ ਅਤੇ ਨਕਾਰਾਤਮਕ, ਇਰਾਦੇ ਅਤੇ ਅਨਜਾਣੇ ਸਮਾਜਿਕ ਨਤੀਜਿਆਂ ਦੇ ਵਿਸ਼ਲੇਸ਼ਣ, ਨਿਗਰਾਨੀ ਅਤੇ ਪ੍ਰਬੰਧਨ ਦੀਆਂ ਪ੍ਰਕਿਰਿਆਵਾਂ ਸ਼ਾਮਲ ਹਨ। ਐਸ.ਆਈ.ਏ. ਦਾ ਸਭ ਤੋਂ ਮਹੱਤਵਪੂਰਨ ਨਤੀਜਾ ਵਿਅਕਤੀਆਂ ਅਤੇ ਵੱਡੇ ਪੱਧਰ ਤੇ ਸਮਾਜ ਤੇ ਪੈਣ ਵਾਲੇ ਸੰਭਾਵਿਤ ਨਕਾਰਾਤਮਕ ਪ੍ਰਭਾਵਾਂ ਨੂੰ ਦੂਰ ਕਰਨ ਲਈ ਘਟਾਉਣ ਦੀਆਂ ਯੋਜਨਾਵਾਂ ਦਾ ਵਿਕਾਸ ਕਰਨਾ ਹੈ।

ਐਸ.ਆਈ.ਏ. ਹੁਣ ਪ੍ਰੋਜੈਕਟ ਤਿਆਰ ਕਰਨ ਦੀ ਪ੍ਰਕਿਰਿਆ ਦਾ ਇਕ ਅਟੁੱਟ ਅੰਗ ਬਣ ਗਿਆ ਹੈ। "ਐਲ.ਏ.ਆਰ.ਆਰ. ਐਕਟ, 2013" (The Right to Fair Compensation and Transparency in Land Acquisition, Rehabilitation and Resettlement Act, 2013) ਵਿਚ ਸਹੀ ਮੁਆਵਜ਼ਾ ਅਤੇ ਪਾਰਦਰਸ਼ਤਾ ਦਾ ਅਧਿਕਾਰ, ਜਿਸਨੂੰ "ਲੈਂਡ ਐਕਵਿਜ਼ਿਸ਼ਨ ਐਕਟ, ਐਲ.ਏ.ਏ., 1894" (Land Acquisition Act, 1894) ਦੀ ਥਾਂ ਦਿੱਤੀ ਗਈ ਹੈ, ਜਿਸਦੀ ਜ਼ਰੂਰਤ ਐਸ.ਆਈ.ਏ ਦੀ ਸਾਰੇ ਪ੍ਰੋਜੈਕਟਾਂ ਦੀ ਭੂਮਿਕਾ ਲਈ ਜ਼ਰੂਰੀ ਹੈ। ਭੋਂ ਪ੍ਰਾਪਤੀ ਲਈ ਮਾਹਿਰ ਸਮੂਹ ਦੁਆਰਾ ਐਸ.ਆਈ.ਏ ਅਧਿਐਨ ਦੇ ਆਯੋਜਨ ਅਤੇ ਇਸਦੇ ਮੁਲਾਂਕਣ ਲਈ ਇੱਕ ਵਿਸਤ੍ਰਿਤ ਪ੍ਰਕਿਰਿਆ ਨੂੰ ਵੀ ਨਿਰਧਾਰਿਤ ਕਰਦਾ ਹੈ। ਮਾਹਿਰ ਸਮੂਹ ਵੱਖ-ਵੱਖ ਮਾਪਦੰਡਾਂ ਦੇ ਆਧਾਰ- ਜਿਵੇਂ ਕਿ ਜ਼ਮੀਨ, ਆਵਾਜਾਈ, ਮਕਾਨ, ਲੋਕਾਂ ਦੀ ਜ਼ਿੰਦਗੀ, ਉਨ੍ਹਾਂ ਦੇ ਕਿੱਤੇ, ਉਨ੍ਹਾਂ ਦੀ ਮਾਲਕੀ, ਉਨ੍ਹਾਂ ਦੀਆਂ ਆਰਥਿਕ ਸਥਿਤੀਆਂ, ਭੌਤਿਕ ਬੁਨਿਆਦੀ ਢਾਂਚੇ (ਨਾਲੀਆਂ, ਸੜਕਾਂ, ਪਾਣੀ ਦੀ ਉਪਲੱਬਧਤਾ, ਸੈਨੀਟੇਸ਼ਨ ਆਦਿ) ਦੇ ਪ੍ਰੋਜੈਕਟ ਦੇ ਪ੍ਰਭਾਵਾਂ ਦਾ ਮੁਲਾਂਕਣ ਕਰੇਗਾ, ਅਤੇ ਹੋਰ ਬਹੁਤ ਸਾਰੀਆਂ ਚੀਜ਼ਾਂ ਹਨ ਜੋ ਜ਼ਮੀਨ ਪ੍ਰਾਪਤੀ ਲਈ ਇਸ ਪ੍ਰਕਿਰਿਆ ਦਾ ਮੁੱਖ ਮੁੱਦਾ ਹੈ, ਜੋ ਸਮਾਜ ਤੇ ਬਹੁਪੱਖੀ ਪ੍ਰਭਾਵ ਪਾ ਸਕਦੀ ਹੈ।

### 1.4 ਐਸ.ਆਈ.ਏ. ਅਤੇ ਐਸ.ਆਈ.ਐਮ.ਪੀ. ਯੋਜਨਾ ਤਿਆਰੀ ਪ੍ਰਕਿਰਿਆ

ਸਮਾਜਿਕ ਪ੍ਰਭਾਵ ਮੁਲਾਂਕਣ ਅਤੇ ਸਮਾਜਿਕ ਪ੍ਰਭਾਵ ਪ੍ਰਬੰਧਨ ਯੋਜਨਾ ਦੀ ਜ਼ਰੂਰਤ ਉਸ ਵਕਤ ਹੁੰਦੀ ਹੈ, ਜਦੋਂ ਪ੍ਰੋਜੈਕਟ ਦੇ ਨਤੀਜੇ ਵਜੋਂ ਲੋਕਾਂ ਦਾ ਭੌਤਿਕ ਜਾਂ ਆਰਥਿਕ ਸਥਾਨਕ ਬਦਲਾਵ ਹੁੰਦਾ ਹੈ। ਯੋਜਨਾ ਵਿੱਚ ਲਾਜ਼ਮੀ ਤੌਰ ਤੇ ਇਹ ਸੁਨਿਸ਼ਚਿਤ ਕਰਨਾ ਚਾਹੀਦਾ ਹੈ, ਕਿ ਪ੍ਰੋਜੈਕਟ ਤੋਂ ਪ੍ਰਭਾਵਤ ਲੋਕਾਂ ਦੀ ਰੋਜ਼ੀ-ਰੋਟੀ ਪ੍ਰੋਜੈਕਟ ਦੀ ਸ਼ੁਰੂਆਤ ਤੋਂ ਪਹਿਲਾਂ ਪ੍ਰਚੱਲਤ ਪੱਧਰ ਤੇ ਬਹਾਲ ਹੋ ਗਈ ਹੋਵੇ। ਐਸ.ਆਈ.ਏ ਅਤੇ ਐਸ.ਆਈ.ਐਮ.ਪੀ ਨੂੰ ਪ੍ਰਭਾਵਸ਼ਾਲੀ ਢੰਗ ਨਾਲ ਤਿਆਰ ਕਰਨ ਲਈ ਧਿਆਨ ਵਿੱਚ ਰੱਖੇ ਜਾਣ ਵਾਲੇ ਕੁਝ ਜ਼ਰੂਰੀ ਹਿੱਸੇ ਅਤੇ ਕਦਮ ਜੋ ਕਿ, ਪ੍ਰੋਜੈਕਟ ਦੇ ਸਮਾਜਿਕ-ਆਰਥਿਕ ਪ੍ਰਭਾਵਾਂ ਦੀ ਪਛਾਣ, ਜਨਤਕ/ ਕਮਿਊਨਿਟੀ ਸਲਾਹ-ਮਸ਼ਵਰੇ, ਜ਼ਮੀਨ ਐਕੁਆਇਰ ਅਤੇ ਮੁਆਵਜ਼ੇ ਲਈ ਕਾਨੂੰਨੀ ਢਾਂਚੇ, ਇੰਟਾਈਟਲਮੈਂਟ ਪਾਲਿਸੀ, ਮੁੜ ਜਗ੍ਹਾ ਅਤੇ ਪੁਨਰਵਾਸ, ਆਮਦਨੀ ਦੀ ਬਹਾਲੀ ਅਤੇ 'ਮੁੜ ਸਥਾਪਨਾ ਅਤੇ ਮੁੜ ਵਸੇਬਾ' (Rehabilitation & Resettlement) ਬਜਟ ਦਾ ਵੇਰਵਾ ।

### 1.5 ਅਧਿਐਨ ਦਾ ਟੀਚਾ

ਅਧਿਐਨ ਦਾ ਉਦੇਸ਼ 'ਐਲ.ਏ.ਆਰ.ਆਰ. ਐਕਟ, 2013' ਦੇ ਅਧਿਕਾਰਾਂ ਦੇ ਸਹੀ ਅਤੇ ਪਾਰਦਰਸ਼ਤਾ ਦਾ ਅਧਿਕਾਰ ਦੇ ਅਨੁਸਾਰ ਸਮਾਜਿਕ ਪ੍ਰਭਾਵ ਮੁਲਾਂਕਣ ਅਧਿਐਨ ਕਰਨਾ ਹੈ।

### 1.6 ਅਧਿਐਨ ਦੇ ਉਦੇਸ਼

ਅਧਿਐਨ ਦੇ ਉਦੇਸ਼ ਸਮਾਜਿਕ ਪ੍ਰਭਾਵ ਮੁਲਾਂਕਣ 'ਐਲ.ਏ.ਆਰ.ਆਰ. ਐਕਟ, 2013' ਦੀ ਧਾਰਾ-4 ਦੇ ਪ੍ਰਾਵਧਾਨ ਦੇ ਅਨੁਸਾਰ ਕੀਤਾ ਜਾਂਦਾ ਹੈ। ਐਸ.ਆਈ.ਏ. ਨੇ ਮੁਲ ਅਤੇ ਸੈਕੰਡਰੀ ਸਰੋਤਾਂ ਤੋਂ ਇਕੱਤਰ ਕੀਤੀ ਜਾਣਕਾਰੀ ਦੇ ਅਧਾਰ ਤੇ ਪ੍ਰਸਤਾਵਿਤ ਪ੍ਰਾਪਤੀ ਦੇ ਸਮਾਜਿਕ-ਆਰਥਿਕ ਪ੍ਰਭਾਵਾਂ ਦਾ ਮੁਲਾਂਕਣ ਕੀਤਾ ਹੈ। ਐਸ.ਆਈ.ਏ ਅਧਿਐਨ ਹੇਠ ਦਿੱਤੇ ਉਦੇਸ਼ਾਂ ਤੇ ਕੇਂਦ੍ਰਿਤ ਹੈ:

- ✓ ਪ੍ਰੋਜੈਕਟ ਦਾ ਤਰਕ ਇਸ ਵਿੱਚ ਵੀ ਸ਼ਾਮਲ ਹੈ ਕਿ ਕਿਵੇਂ ਪ੍ਰੋਜੈਕਟ 'ਐਲ.ਏ.ਆਰ.ਆਰ. ਐਕਟ (L.A.R.R. Act), 2013' ਵਿੱਚ ਸੂਚੀਬੱਧ ਜਨਤਕ ਉਦੇਸ਼ਾਂ ਦੇ ਮਾਪਦੰਡਾਂ ਤੇ ਪੂਰਾ ਉਤਰਦਾ ਹੈ।
- ✓ ਪ੍ਰਭਾਵਿਤ ਖੇਤਰ ਦਾ ਇੱਕ ਸਮਾਜਿਕ-ਆਰਥਿਕ ਅਤੇ ਸਭਿਆਚਾਰਕ ਪ੍ਰੋਫਾਈਲ ਉਪਲਬਧ ਅੰਕੜਿਆਂ ਅਤੇ ਅੰਕੜਿਆਂ, ਖੇਤਰਾਂ ਦੇ ਦੌਰੇ ਅਤੇ ਸਲਾਹ-ਮਸ਼ਵਰੇ ਦੇ ਅਧਾਰ ਤੇ ਤਿਆਰ ਹੋਣਾ ਚਾਹੀਦਾ ਹੈ। ਪਛਾਣੀਆਂ ਮੁੜ ਵਸੋਬਾ ਸਾਈਟਾਂ ਦਾ ਦੌਰਾ ਕੀਤਾ ਜਾਵੇਗਾ, ਅਤੇ ਜ਼ਮੀਨ ਅਤੇ ਇਸਦੀ ਮੌਜੂਦਾ ਵਸਨੀਕ ਆਬਾਦੀ ਦਾ ਇੱਕ ਸੰਖੇਪ ਸਮਾਜਿਕ-ਆਰਥਿਕ ਰੂਪ ਦਰਸਾਇਆ ਜਾਵੇਗਾ।
- ✓ ਪ੍ਰਭਾਵਿਤ ਪਰਿਵਾਰਾਂ ਅਤੇ ਉਨ੍ਹਾਂ ਦੇ ਪਰਿਵਾਰਾਂ ਦੀ ਗਿਣਤੀ ਦਾ ਅੰਦਾਜ਼ਾ ਲਗਾਉਣਾ ਜਿਸ ਦੇ ਉਜਾੜੇ ਜਾਣ ਦੀ ਸੰਭਾਵਨਾ ਹੈ।
- ✓ ਇਸ ਪ੍ਰੋਜੈਕਟ ਨੂੰ ਸਮਝਣ ਲਈ ਪ੍ਰਾਪਤ ਕੀਤੀ ਜਾਣ ਵਾਲੀ ਭੋਂ ਦੀ ਹੱਦ ਘੱਟੋ ਘੱਟ ਲੋੜੀਂਦੀ ਹੈ।
- ✓ ਸਮਾਜਿਕ ਪ੍ਰਭਾਵਾਂ, ਕੁਦਰਤ ਅਤੇ ਉਨ੍ਹਾਂ ਨੂੰ ਸਮਬੋਧਣ ਹੱਲ ਕਰਨ ਦੀ ਲਾਗਤ ਦਾ ਅਧਿਐਨ ਕਰਨਾ ਅਤੇ ਪ੍ਰੋਜੈਕਟ ਦੇ ਲਾਭ ਦੇ ਨਾਲ-ਨਾਲ ਪ੍ਰੋਜੈਕਟ ਦੀ ਸਮੁੱਚੀ ਲਾਗਤ ਤੇ ਇਨ੍ਹਾਂ ਲਾਗਤਾਂ ਦੇ ਪ੍ਰਭਾਵਾਂ ਦਾ ਜਾਇਜ਼ਾ ਲੈਣਾ।
- ✓ ਜ਼ਮੀਨ (ਸਰਕਾਰੀ ਅਤੇ ਨਿੱਜੀ) ਦੀ ਹੱਦ, ਮਕਾਨ, ਵਸੋਬੇ ਅਤੇ ਹੋਰ ਸਾਂਝੀਆਂ ਸੰਪਤੀਆਂ ਨੂੰ ਸਮਝਣ ਲਈ ਪ੍ਰਸਤਾਵਿਤ ਪ੍ਰਾਪਤੀ ਦੁਆਰਾ ਪ੍ਰਭਾਵਿਤ ਹੋਣ ਦੀ ਸੰਭਾਵਨਾ।
- ✓ ਪ੍ਰਸਤਾਵਿਤ ਪ੍ਰੋਜੈਕਟ ਅਤੇ ਜ਼ਮੀਨੀ ਪ੍ਰਾਪਤੀ ਦੇ ਮਾੜੇ ਸਮਾਜਿਕ ਪ੍ਰਭਾਵਾਂ ਅਤੇ ਸਮਾਜਿਕ ਲਾਗਤਾਂ ਅਤੇ ਲਾਭਾਂ ਦੇ ਸੰਤੁਲਨ ਅਤੇ ਵੰਡ ਦਾ ਅੰਤਮ ਮੁਲਾਂਕਣ ਪ੍ਰਦਾਨ ਕਰਨਾ, ਅਤੇ ਇਹ ਮੁਲਾਂਕਣ ਪ੍ਰਦਾਨ ਕਰਨਾ ਕਿ ਪ੍ਰਸਤਾਵਿਤ ਪ੍ਰੋਜੈਕਟ ਦੇ ਲਾਭ ਸਮਾਜਿਕ ਤੌਰ 'ਤੇ ਕਿਤੇ ਵੱਧ ਹਨ ਜਾਂ ਨਹੀਂ ਲਾਗਤ ਅਤੇ ਮਾੜੇ ਸਮਾਜਿਕ ਪ੍ਰਭਾਵ ਜੋ ਪ੍ਰਭਾਵਿਤ ਪਰਿਵਾਰਾਂ ਦੁਆਰਾ ਅਨੁਭਵ ਕੀਤੇ ਜਾ ਸਕਦੇ ਹਨ ਜਾਂ ਪ੍ਰਸਤਾਵਿਤ ਉਕਤ ਜ਼ਮੀਨ ਐਕਵਾਇਰ ਅਤੇ ਮੁੜ ਵਸੋਬੇ ਦੇ ਨਤੀਜੇ ਵਜੋਂ ਘਟਾਉਣ ਦੇ ਉਪਾਵਾਂ ਦੇ ਬਾਅਦ ਵੀ, ਪ੍ਰਭਾਵਿਤ ਪਰਿਵਾਰ ਆਰਥਿਕ ਜਾਂ ਸਮਾਜਿਕ ਤੌਰ ਤੇ ਮਾੜੇ ਹੋਣ ਦਾ ਜਖਮ ਬਣਿਆ ਰਹੇ।

### **1.7 ਸਮਾਜਿਕ ਪ੍ਰਭਾਵ ਮੁਲਾਂਕਣ ਕਰਨ ਲਈ ਪਹੁੰਚ ਅਤੇ ਢੰਗ**

ਸਮਾਜਿਕ ਪ੍ਰਭਾਵ ਮੁਲਾਂਕਣ ਕਰਨ ਅਤੇ ਐਸ.ਆਈ.ਐਮ.ਪੀ. ਤਿਆਰ ਕਰਨ ਲਈ ਜੇ ਪਹੁੰਚ ਅਪਣਾਈ ਗਈ ਸੀ, ਅਤੇ ਕੰਮ ਦੇ ਖੇਤਰ ਵਿੱਚ ਢਾਂਚਾ ਹੈ, ਉਹ ਹੇਠਾਂ ਦਰਸਾਈ ਗਈ ਹੈ। ਐਸ.ਆਈ.ਏ ਨੂੰ 'ਐਲ.ਏ.ਆਰ.ਆਰ. ਐਕਟ (L.A.R.R. Act), 2013' ਦੇ ਅਨੁਸਾਰ ਤਿਆਰ ਕੀਤਾ ਗਿਆ ਹੈ। ਹੇਠ ਦਿੱਤੀ ਚਿੱਤਰ ਵਹਾਅ ਦੇ ਰੂਪ ਵਿੱਚ ਚਿੱਤਰ ਐਸ.ਆਈ.ਏ. ਦੇ ਅਧਿਐਨ ਦੀ ਪਹੁੰਚ ਅਤੇ ਵਿਧੀ ਨੂੰ ਦਰਸਾਉਂਦੀ ਹੈ।





ਕ.	ਐਸ. ਆਈ. ਏ ਦੇ ਗੁਣ	ਵਿਧੀ ਦਾ ਵੇਰਵਾ	ਲਿੰਕ
4	ਇਸ ਪ੍ਰੋਜੈਕਟ ਲਈ ਜ਼ਮੀਨ ਦੀ ਕਿੰਨੀ ਹੱਦ ਹੈ ਤੇ ਘੱਟੋ ਘੱਟ ਕੀਨੀ ਲੋੜੀਂਦੀ ਜਰੂਰਤ ਹੈ। ਉਸਨੂੰ ਸਮਝਨਾ।	ਐਕੁਆਇਰ ਕੀਤੀ ਜਾਣ ਵਾਲੀ ਜ਼ਮੀਨ ਦੀ ਪ੍ਰਸਤਾਵਿਤ ਵਰਤੋਂ ਦੀ ਡੂੰਘਾਈ ਨਾਲ ਅਧਿਐਨ ਕਰਨਾ। (ਜਿਵੇਂ ਕਿ ਗਮਾਡਾ ਅਤੇ ਸਬੰਧਤ ਹਿੱਸੇਦਾਰਾਂ ਨਾਲ ਸਲਾਹ ਕੀਤੀ ਗਈ, ਇਹ ਸਪੱਸ਼ਟ ਹੈ ਕਿ ਐਕੁਆਇਰ ਕੀਤੀ ਜਾ ਰਹੀ ਜ਼ਮੀਨ ਦੀ ਘੱਟੋ ਘੱਟ ਲੋੜ ਹੈ।)	1. ਸੈਕੰਡਰੀ ਸਰੋਤ 2. ਸਰਵੇਖਣ / ਖੇਤਰ ਦਾ ਦੌਰਾ
5	ਕੀ ਕਿਸੇ ਹੋਰ ਜਗ੍ਹਾ ਤੇ ਗ੍ਰਹਿਣ ਕਰਨਾ ਸੰਭਵ ਨਹੀਂ ਹੈ।	ਪ੍ਰੋਜੈਕਟ ਦੇ ਸਥਾਨ ਦਾ ਵਿਕਲਪਿਕ ਵਿਸ਼ਲੇਸ਼ਣ।	
6	ਸਮਾਜਿਕ ਪ੍ਰਭਾਵਾਂ, ਕੁਦਰਤ ਅਤੇ ਉਹਨਾਂ ਨੂੰ ਸੰਬੰਧਨ ਕਰਨ ਦੀ ਲਾਗਤ ਅਤੇ ਪ੍ਰੋਜੈਕਟ ਦੇ ਲਾਭ ਦੇ ਪ੍ਰੋਜੈਕਟ ਦੀ ਸਮੁੱਚੀ ਲਾਗਤ ਅਤੇ ਇਨ੍ਹਾਂ ਸਮਾਜਿਕ ਕੀਮਤਾਂ ਦੇ ਪ੍ਰਭਾਵਾਂ ਦਾ ਅਧਿਐਨ।	ਇਸ ਬਾਰੇ ਅਧਿਆਇ 3 ਅਤੇ 4 ਵਿੱਚ ਦੱਸਿਆ ਗਿਆ ਹੈ।	

ਪ੍ਰੋਜੈਕਟ ਦਾ ਸਮਾਜਿਕ ਮੁਲਾਂਕਣ 'ਐਲ.ਏ.ਆਰ.ਆਰ. ਐਕਟ (L.A.R.R. Act), 2013' ਦੀ ਜਰੂਰਤ ਅਨੁਸਾਰ ਕੀਤਾ ਗਿਆ ਹੈ, ਵਿਧੀਆਂ ਦੇ ਵੇਰਵਿਆਂ ਵਿੱਚ ਹੇਠ ਲਿੱਖਿਆ ਪੰਕਤਿਆ ਸ਼ਾਮਲ ਹਨ:

- ❖ **ਸਮਾਜਿਕ-ਆਰਥਿਕ ਖੇਤਰ ਦਾ ਸਰਵੇਖਣ:** ਜ਼ਮੀਨਾਂ ਦੇ ਗ੍ਰਹਿਣ ਦੇ ਪ੍ਰਭਾਵਾਂ ਦੇ ਅਧਿਐਨ ਲਈ, ਜਨਵਰੀ 2022 ਦੇ ਮਹੀਨੇ ਦੌਰਾਨ ਇੱਕ ਸਮਾਜਿਕ-ਆਰਥਿਕ ਸਰਵੇਖਣ ਕੀਤਾ ਗਿਆ। ਨਿੱਜੀ ਇੰਟਰਵਿਊਆਂ ਰਾਹੀਂ ਜਵਾਬਦੇਹ ਢਾਂਚੇ ਦੇ ਅੰਕੜਿਆਂ ਰਾਹੀਂ ਇਹ ਅੰਕੜੇ ਇਕੱਤਰ ਕੀਤੇ ਗਏ।
- ❖ **ਹਿੱਸੇਦਾਰ ਦੀ ਸਲਾਹ ਅਤੇ ਜਨਤਕ ਸੁਣਵਾਈ:** ਸਾਰੇ ਹਿੱਸੇਦਾਰਾਂ ਨਾਲ ਵਿਅਕਤੀਗਤ ਅਤੇ ਪਿੰਡ ਪੱਧਰ ਤੇ ਲੋਕਾਂ ਅਤੇ ਸਮਾਜ ਦੇ ਰਹਿਣ-ਸਹਿਣ ਤੇ ਜ਼ਮੀਨਾਂ ਦੇ ਗ੍ਰਹਿਣ ਤੋਂ ਬਾਅਦ ਸੰਭਾਵਿਤ ਪ੍ਰਭਾਵਾਂ ਦੇ ਸੰਬੰਧ ਵਿੱਚ ਸਲਾਹ-ਮਸ਼ਵਰੇ ਕੀਤੇ ਗਏ ਸਨ।

### 1.8 ਸਮਾਜਿਕ ਪ੍ਰਭਾਵ

ਸਮਾਜਿਕ ਪ੍ਰਭਾਵ ਪ੍ਰਸਤਾਵਿਤ ਪਿੰਡ ਮੰਨੋਲੀ, ਆਈ.ਟੀ. ਸਿਟੀ ਸੈਕਟਰ-82 ਵਿੱਖੇ ਪੈਂਦੇ ਚੌਂ ਨੂੰ ਰਿਅਲਾਈਮੈਂਟ ਕਰਣ ਲਈ ਲਈ ਜ਼ਮੀਨ ਦੇ ਗ੍ਰਹਿਣ ਲਈ ਸਮਾਜਿਕ ਪ੍ਰਭਾਵ ਨੂੰ ਸ਼੍ਰੇਣੀਬੱਧ ਕੀਤਾ ਗਿਆ ਹੈ -

- ਪੂਰਵ ਨਿਰਮਾਣ ਪੜਾਅ ਦੌਰਾਨ ਪ੍ਰਭਾਵ
- ਉਸਾਰੀ ਦੇ ਪੜਾਅ ਦੌਰਾਨ ਪ੍ਰਭਾਵ
- ਕਾਰਵਾਈ ਪੜਾਅ ਦੌਰਾਨ ਪ੍ਰਭਾਵ

ਸਮਾਜਿਕ ਪ੍ਰਭਾਵ ਪ੍ਰਬੰਧਨ ਯੋਜਨਾ ਦਾ ਮੁੱਖ ਉਦੇਸ਼ ਇਹ ਸੁਨਿਸ਼ਚਿਤ ਕਰਨਾ ਹੈ ਕਿ ਵੱਖ ਵੱਖ ਮਾੜੇ ਪ੍ਰਭਾਵਾਂ ਨੂੰ ਘਟਾਇਆ ਜਾਵੇ ਅਤੇ ਸਕਾਰਾਤਮਕ ਪ੍ਰਭਾਵਾਂ ਨੂੰ ਵਧਾਇਆ ਜਾਵੇ, ਸਮਾਜਿਕ ਪ੍ਰਭਾਵ ਪ੍ਰਬੰਧਨ ਉਪਾਅ ਪ੍ਰੋਜੈਕਟ ਦੇ ਵੱਖ ਵੱਖ ਪੜਾਵਾਂ ਦੌਰਾਨ ਲਾਗੂ ਕੀਤੇ ਜਾਣਗੇ, 'ਪੂਰਵ-ਨਿਰਮਾਣ ਪੜਾਅ, ਨਿਰਮਾਣ ਪੜਾਅ

ਅਤੇ ਕਾਰਜਸ਼ੀਲ ਪੜਾਅ' ਵੱਖ ਵੱਖਰੇ ਮਾਪਦੰਡਾਂ ਤੇ ਪ੍ਰਭਾਵਾਂ ਦੀ ਕੁਦਰਤ ਦੀ ਪਛਾਣ ਹਿੱਸੇਦਾਰਾਂ, ਖੇਤਰਾਂ ਦੇ ਦੌਰੇ ਅਤੇ ਡੈਸਕ ਸਮੀਖਿਆ ਤੋਂ ਬਾਅਦ ਜਵਾਬ ਦੇਣ ਵਾਲਿਆਂ ਦੁਆਰਾ ਦਿੱਤੀ ਗਈ ਬਹੁਤੀ ਪ੍ਰਤੀਕਿਰਿਆ ਦੀ ਗਣਨਾ ਦੁਆਰਾ

**ਚਿੱਤਰ 1.2 ਮੁਲਾਂਕਣ ਲਈ ਪ੍ਰਭਾਵਾਂ ਦੀ ਸੂਚੀ**

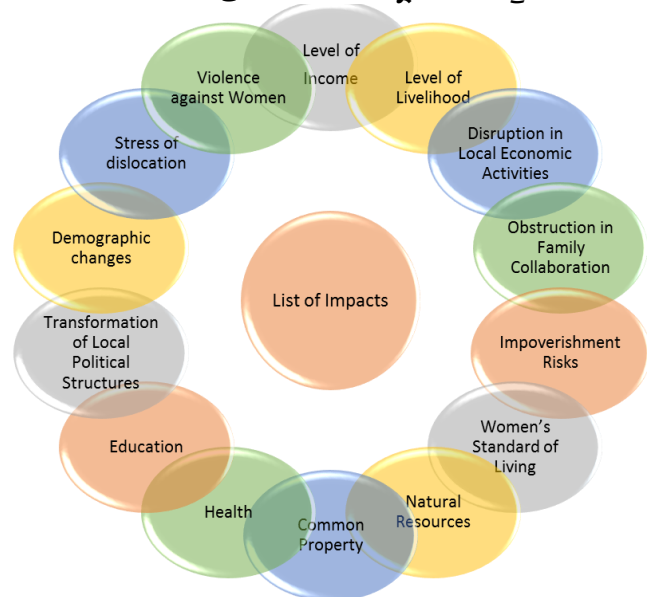

ਕੀਤੀ ਜਾਏਗੀ। ਨਿਰਮਾਣ ਦੇ ਵੱਖ-ਵੱਖ ਪੜਾਵਾਂ ਦੌਰਾਨ ਵੱਖ-ਵੱਖ ਪ੍ਰਭਾਵਾਂ ਦੇ ਵੇਰਵੇ ਦੀ ਪਛਾਣ ਕੀਤੀ ਜਾਂਦੀ ਹੈ ਜੋ ਅਧਿਆਇ-4 ਵਿਚ ਪੇਸ਼ ਕੀਤੀ ਗਈ ਹੈ।

## **1.9 ਵਿਕਲਪਾਂ ਲਈ ਵਿਚਾਰ**

ਸਮਾਜਿਕ ਪ੍ਰਭਾਵ ਮੁਲਾਂਕਣ ਅਧਿਐਨ ਕਰਦੇ ਸਮੇਂ, ਸਬੰਧਤ ਪ੍ਰੋਜੈਕਟ ਲਈ ਸਭ ਤੋਂ ਵਧੀਆ ਵਿਕਲਪ ਨੂੰ ਅੰਤਮ ਰੂਪ ਦੇਣ ਤੋਂ ਪਹਿਲਾਂ ਵਿਕਲਪਾਂ ਤੇ ਵਿਚਾਰ ਕੀਤਾ ਜਾਣਾ ਚਾਹੀਦਾ ਹੈ। ਲੋੜੀਂਦੇ ਮਹੱਕਮੇ ਦੁਆਰਾ ਪ੍ਰਦਾਨ ਕੀਤੇ ਵੇਰਵਿਆਂ ਦੇ ਅਨੁਸਾਰ, ਹਿੱਸੇਦਾਰਾਂ ਨਾਲ ਸਲਾਹ ਮਸ਼ਵਰਾ ਕਰਕੇ ਸਭ ਤੋਂ ਚੁਣਵੇਂ ਵਿਕਲਪਾਂ ਦੀ ਚੋਣ ਕੀਤੀ ਜਾਵੇਗੀ।

## **1.10 ਮੁਆਵਜ਼ੇ ਦਾ ਨਿਰਣਾ**

ਭੋਂ ਪ੍ਰਾਪਤੀ ਕੁਲੈਕਟਰ ਮੁਆਵਜ਼ੇ ਦੀ ਰਕਮ ਦਾ ਮੁਲਾਂਕਣ ਕਰਨ ਅਤੇ ਨਿਰਧਾਰਿਤ ਕਰਨ ਲਈ 'ਐਲ.ਏ.ਆਰ.ਆਰ. ਐਕਟ (L.A.R.R. Act), 2013' ਦੇ ਸੈਕਸ਼ਨ 26, 27 ਅਤੇ ਪਹਿਲੇ ਕਾਰਜ-ਕ੍ਰਮ ਅਨੁਸਾਰ ਨਿਰਧਾਰਿਤ ਮਾਪਦੰਡਾਂ ਨੂੰ ਅਪਣਾਏਗਾ।

\*\*\*\*\*

## 2. ਮੌਜੂਦਾ ਸਥਿਤੀ ਅਤੇ ਟੀਮ ਰਚਣਾ

### 2.1 ਪ੍ਰੋਜੈਕਟ ਦਾ ਸਥਾਨ

ਐਸ.ਏ.ਐਸ. ਨਗਰ ਦੇ ਮਾਸਟਰ ਪਲਾਨ (ਐਲ.ਪੀ.ਏ, 2031) ਪਿੰਡ ਮੰਨੋਲੀ, ਆਈ.ਟੀ. ਸਿਟੀ ਸੈਕਟਰ-82 ਵਿੱਖੇ ਪੈਦੇ ਚੌਂ ਨੂੰ ਰਿਅਲਾਇੰਮੈਂਟ ਕਰਵ ਲਈ, ਇੱਕ ਗ੍ਰਾਮ ਪੰਚਾਇਤ ਮੰਨੋਲੀ (36) ਦਾ ਖੇਤਰ ਪ੍ਰਭਾਵਿਤ ਹੈ, ਜੋ ਜ਼ਿਲ੍ਹਾ ਐਸ.ਏ.ਐਸ. ਨਗਰ ਵਿੱਖੇ ਸਥਿਤ ਹੈ।

**ਨਕਸ਼ਾ 2.1 ਐਸ.ਏ.ਐਸ. ਨਗਰ ਦੇ ਮਾਸਟਰ ਪਲਾਨ ਏਲ.ਪੀ.ਏ, 2031**

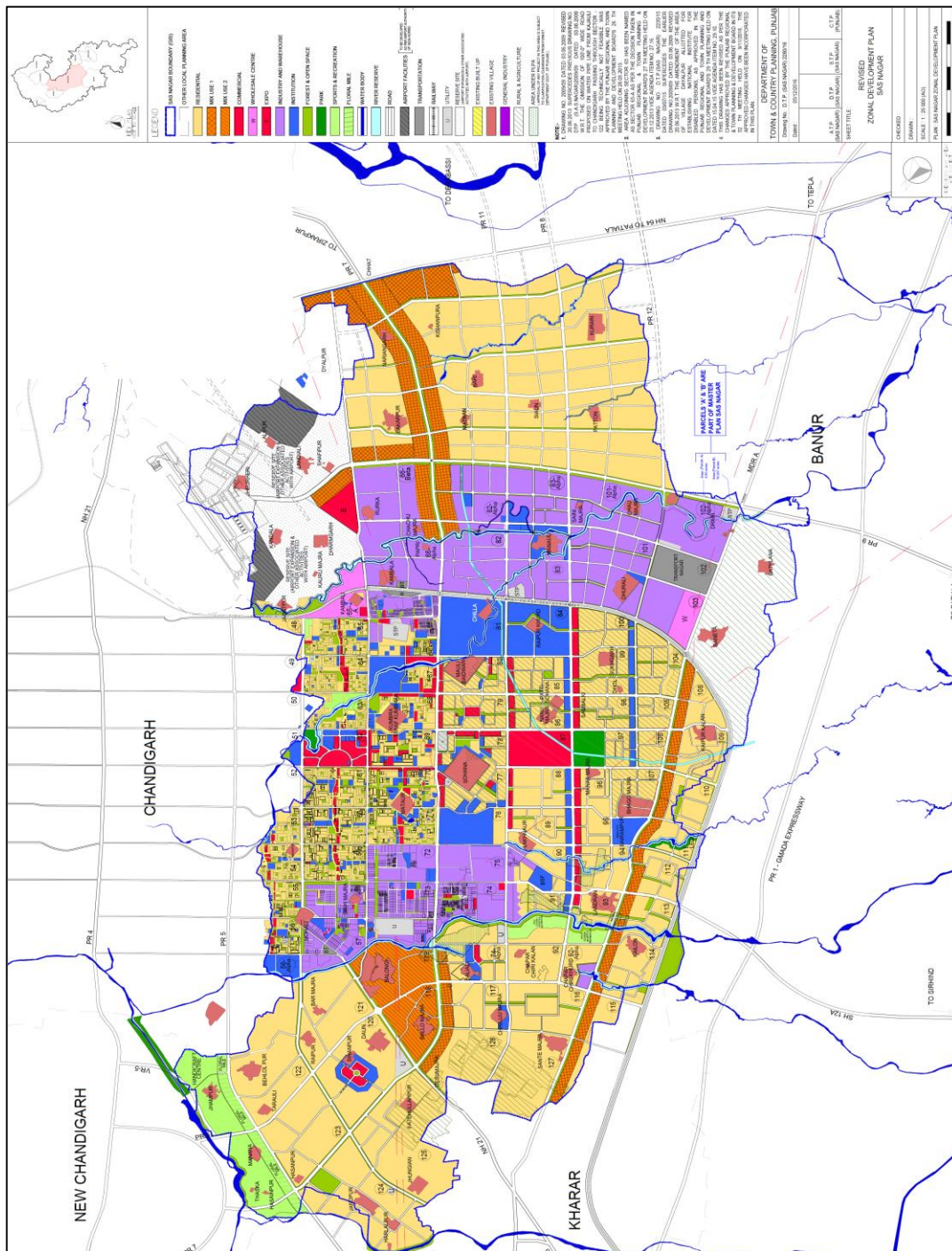

## 2.2 ਪ੍ਰੋਜੈਕਟ ਲਈ ਪ੍ਰਸਤਾਵਿਤ ਖੇਤਰ

ਚੌਣ ਕੀਤੀ ਗਈ ਜ਼ਮੀਨ 10.9583 ਏਕੜ ਜਾਂ 52 ਬਿਘਾ ਅਤੇ 12 ਬਿਸਵਾ ਹੈ। ਜ਼ਮੀਨ ਦੇ ਵੇਰਵਿਆਂ ਵਿੱਚ ਮੰਨੋਲੀ ਪਿੰਡ ਦੇ ਖਸਰਾ ਨੰਬਰ ਹੀ ਸ਼ਾਮਲ ਹਨ। ਇਸ ਤਰ੍ਹਾਂ ਇਹ ਖਸਰਾ ਪਬਲਿਕ ਅਤੇ ਨਿੱਜੀ ਮਾਲਕਾਂ ਦੀ ਸਾਂਝੀ ਮਾਲਕੀ ਹੇਠ ਹੈ।

**ਨਕਸ਼ਾ 2.2 ਪ੍ਰਸਤਾਵਿਤ ਖੇਤਰ ਦਾ ਸੁਪਰਇਮਪੋਸਡ ਕੈਡਸਟਰਲ ਨਕਸ਼ਾ**

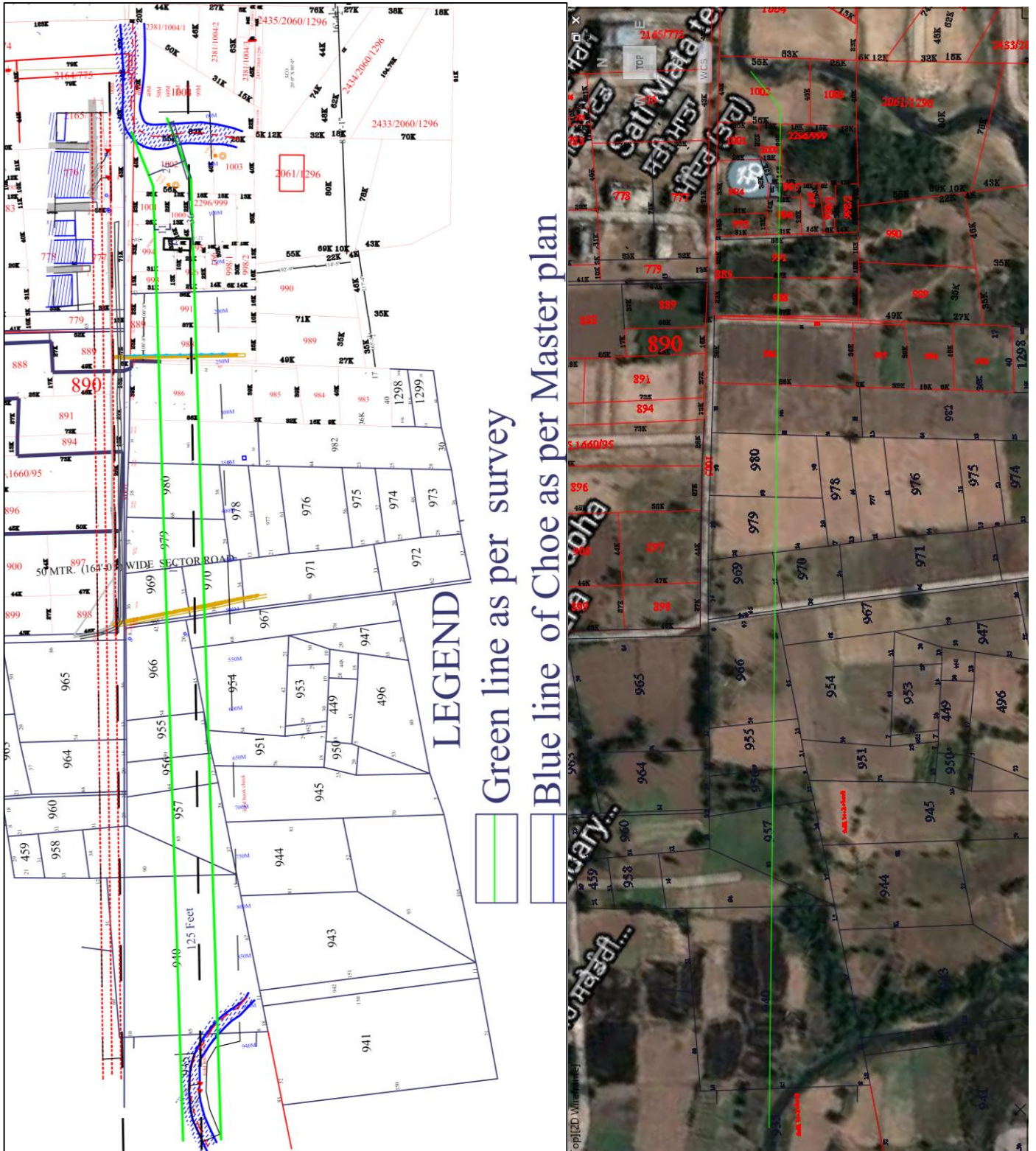

### 2.3 ਜਨਤਕ ਉਦੇਸ਼ਾਂ ਦਾ ਸਪਸ਼ਟੀਕਰਨ

ਐਸ.ਏ.ਐਸ. ਨਗਰ ਐਲਪੀਏ, 2031 ਦੇ ਮਨਜ਼ੂਰਸ਼ੁਦਾ ਮਾਸਟਰ ਪਲਾਨ, ਦੇ ਅਨੁਸਾਰ ਪਿੰਡ ਮੰਨੋਲੀ, ਆਈ.ਟੀ. ਸਿਟੀ ਸੈਕਟਰ-82 ਵਿੱਖੇ ਪੈਂਦੇ ਚੌਂ ਨੂੰ ਰਿਅਲਾਇਮੈਂਟ ਕਰਣ ਲਈ ਪ੍ਰਸਤਾਵਿਤ ਭੂਮੀ ਗ੍ਰਹਿਣ ਹੇਠ ਲਿਖੇ ਜਨਤਕ ਉਦੇਸ਼ਾਂ ਲਈ ਲੋੜੀਂਦਾ ਹੈ:

ਐਸ.ਏ.ਐਸ. ਨਗਰ, ਪੰਜਾਬ ਲਈ ਇਕ ਵਿਚਾਰ ਇਹ ਹੈ, ਕਿ ਪੰਜਾਬ ਦੇ ਗ੍ਰੇਟਰ ਮੁਹਾਲੀ ਖੇਤਰ ਵਿਚ “ਪ੍ਰੀਮੀਅਰ ਟਾਊਨਸ਼ਿਪ” ਬਣਾਉਣਾ ਅਤੇ ਭਾਰਤ ਦੇ ਹੋਰ ਕਸਬਿਆਂ ਲਈ ਇਕ ਮਾਪਦੰਡ ਵਜੋਂ ਨਕਲ ਬਣਾਉਣ ਲਈ ਕਰਨਾ ਹੈ। ਪ੍ਰੀਮੀਅਰ ਟਾਊਨਸ਼ਿਪ ਇਸ ਦੇ ਨਾਗਰਿਕਾਂ ਲਈ ਰਹਿਣ, ਕੰਮ ਕਰਨ, ਖੇਡਣ, ਸਿੱਖਣ ਅਤੇ ਕਾਰੋਬਾਰਾਂ ਦੇ ਸੌਦਿਆਂ ਨੂੰ ਪ੍ਰਦਰਸ਼ਿਤ ਕਰਨ ਲਈ ਇੱਕ ਪ੍ਰਦਰਸ਼ਿਤ ਵਾਤਾਵਰਣ ਹੋਵੇਗੀ। ਇਸ ਦ੍ਰਿਸ਼ਟੀ ਨੂੰ ਪ੍ਰਾਪਤ ਕਰਨ ਦੀਆਂ ਰਣਨੀਤੀਆਂ ਹੇਠ ਲਿਖੀਆਂ ਹਨ।

- ✓ ਸੈਕਟਰ-82 ਵਿੱਖੇ ਪੈਂਦੇ ਮੌਸਮੀ ਡਰੇਨ ਚੌਂ ਨੂੰ ਸਿੱਧਾ ਯੋਜਨਾਬੱਧ ਵਹਾਅ ਪ੍ਰਦਾਨ ਕਰਨਾ, ਜੋ ਕਿ ਬਹੁਤ ਕੀਮਤੀ ਜ਼ਮੀਨ ਦੀ ਖਪਤ ਕਰਦਾ ਹੈ।
- ✓ ਪ੍ਰਸਤਾਵਿਤ ਚੌਂ ਲਾਭਦਾਇਕ ਹੋਵੇਗਾ ਕਿਉਂਕਿ ਇਸ ਲਈ ਘੱਟ ਸੜਕੀ ਪੁਲਾਂ ਦੀ ਲੋੜ ਹੋਵੇਗੀ। ਇਸ ਤਰ੍ਹਾਂ ਇਸ ਪ੍ਰੋਜੈਕਟ ਰਾਹੀਂ ਬੁਨਿਆਦੀ ਢਾਂਚੇ ਦੀ ਬਹੁਤ ਸਾਰੀ ਲਾਗਤ ਬਚਾਈ ਜਾ ਸਕਦੀ ਹੈ।
- ✓ ਸਹਾਇਕ ਸਮਾਜਿਕ ਸਹੂਲਤਾਂ ਅਤੇ ਲਾਜ਼ਮੀ ਖੁੱਲੀ ਥਾਂ ਦੇ ਪ੍ਰਬੰਧਾਂ ਦੀ ਪੂਰੀ ਸ਼੍ਰੇਣੀ ਤੇ ਜ਼ੋਰ ਦੇ ਨਾਲ ਉੱਚ ਗੁਣਵੱਤਾ ਵਾਲੇ ਵਾਤਾਵਰਣਕ ਜੀਵਨ ਪ੍ਰਦਾਨ ਕਰਨ ਲਈ।
- ✓ ਸੈਕਟਰਾਂ ਅਤੇ ਉੱਚ ਦਿੱਖ ਵਾਲੇ ਸਥਾਨਾਂ ਦੇ ਨਾਲ ਪ੍ਰੀਮੀਅਮ ਜ਼ਮੀਨ ਦੇ ਮੁੱਲ ਨੂੰ ਸੁਰੱਖਿਅਤ ਅਤੇ ਵਧਾਉਣ ਲਈ

### 2.4 ਟੀਮ ਰਚਨਾ

ਭੌਤਿਕ ਯੋਜਨਾਬੰਦੀ ਅਤੇ ਆਰਕੀਟੈਕਚਰ ਵਿਭਾਗ, ਗੁਰੂ ਨਾਨਕ ਦੇਵ ਯੂਨੀਵਰਸਿਟੀ, ਅੰਮ੍ਰਿਤਸਰ, ਨੂੰ ਸਮਾਜਿਕ ਪ੍ਰਭਾਵ ਮੁਲਾਂਕਣ (ਐਸ.ਆਈ.ਏ.) ਕਰਨ ਅਤੇ ਸਮਾਜਿਕ ਪ੍ਰਭਾਵ ਪ੍ਰਬੰਧਨ ਯੋਜਨਾ (ਐਸ.ਆਈ.ਐਮ.ਪੀ.) ਦੀ ਤਿਆਰੀ ਲਈ ਨਿਯੁਕਤ ਕੀਤਾ ਗਿਆ ਹੈ। ਜਿਸ ਵਿੱਚ ਤਹਿਸੀਲ ਮੁਹਾਲੀ, ਜ਼ਿਲ੍ਹਾ ਐਸ.ਏ.ਐਸ. ਨਗਰ ਦੀ ਇੱਕ ਗ੍ਰਾਮ ਪੰਚਾਇਤ ਮੰਨੋਲੀ ਦੀ ਪਿੰਡ ਮੰਨੋਲੀ, ਆਈ.ਟੀ. ਸਿਟੀ ਸੈਕਟਰ-82 ਵਿੱਖੇ ਪੈਂਦੇ ਚੌਂ ਨੂੰ ਰਿਅਲਾਇਮੈਂਟ ਕਰਣ ਲਈ ਪ੍ਰਸਤਾਵਿਤ ਜ਼ਮੀਨ ਦੀ ਪ੍ਰਾਪਤੀ ਵਿੱਚ ਲਗਭਗ 10.9583 ਏਕੜ ਜ਼ਮੀਨ ਪਵੇਗੀ। ਇਸ ਸਬੰਧ ਵਿੱਚ ਗਮਾਡਾ ਨੇ ਮਾਸਟਰ ਪਲਾਨ ਤਹਿਤ ਐਸ.ਏ.ਐਸ. ਨਗਰ (ਮੋਹਾਲੀ) ਵਿੱਚ ਜ਼ਮੀਨ ਪ੍ਰਾਪਤ ਕਰਨ ਦੀ ਤਜਵੀਜ਼ ਪੇਸ਼ ਕੀਤੀ ਹੈ।

ਗੁਰੂ ਰਾਮਦਾਸ ਸਕੂਲ ਆਫ਼ ਪਲਾਨਿੰਗ ਅਤੇ ਆਰਕੀਟੈਕਚਰ ਵਿਭਾਗ ਦੁਆਰਾ ਸਾਂਝੇ ਤੌਰ ਤੇ ਭੌਤਿਕ ਯੋਜਨਾਬੰਦੀ ਅਤੇ ਆਰਕੀਟੈਕਚਰ ਵਿਭਾਗ, ਮੇਨ ਕੈਂਪਸ ਜੀ.ਐਨ.ਡੀ.ਯੂ. ਦੀ ਫੈਕਲਟੀ ਅਧੀਨ ਐਸ.ਆਈ.ਏ. ਕਰਨ ਅਤੇ ਉਪਰੋਕਤ ਭੂਮੀ ਪ੍ਰਾਪਤ ਲਈ ਐਸ.ਆਈ.ਐਮ.ਪੀ. ਤਿਆਰ ਕਰਨ ਲਈ ਮਾਹਿਰਾਂ ਦੀ ਇੱਕ ਟੀਮ ਬਣਾਈ ਗਈ ਹੈ। (ਸਾਰਣੀ 2.1 ਵੇਖੋ)

#### ਸਾਰਣੀ 2.1 ਪ੍ਰੋਜੈਕਟ ਲਈ ਟੀਮ ਦੀ ਰਚਨਾ ਅਤੇ ਉਸਦਾ ਵੇਰਵਾ

ਪ੍ਰੋਜੈਕਟ ਵਿਚ ਅਹੁਦਾ	ਨਾਮ	ਯੂਨੀਵਰਸਿਟੀ ਵਿਚ ਅਹੁਦਾ	ਮੁਹਾਰਤ
ਪ੍ਰੋਜੈਕਟ ਕੋਆਰਡੀਨੇਟਰ	ਡਾ. ਸਰਬਜੋਤ ਸਿੰਘ ਬਹਿਲ	ਉੱਪ-ਕੁਲਪਤੀ, ਜੀ.ਐਨ.ਡੀ.ਯੂ. ਦੇ ਐਂ.ਏਸ.ਡੀ.,	ਆਰਕੀਟੈਕਚਰ ਅਤੇ ਪ੍ਰਬੰਧਨ
ਖੋਜ ਸੁਪਰਵਾਈਜ਼ਰ	ਡਾ. ਕਰਮਜੀਤ ਸਿੰਘ ਚਾਹਲ	ਪ੍ਰੋਫੈਸਰ, ਆਰਕੀਟੈਕਚਰ ਵਿਭਾਗ	ਆਰਕੀਟੈਕਚਰ ਅਤੇ ਪ੍ਰਬੰਧਨ

	ਡਾ. ਗੋਪਾਲ ਕੁਮਾਰ ਜੌਹਰੀ	ਪ੍ਰੋਫੈਸਰ, ਯੋਜਨਾ ਵਿਭਾਗ	ਸਮਾਜ ਸ਼ਾਸਤਰ,, ਭੂਗੋਲ ਅਤੇ ਸਥਾਨਿਕ ਯੋਜਨਾਬੰਦੀ
	ਡਾ. ਰਾਵਲ ਸਿੰਘ ਔਲਖ	ਸਹਾਇਕ ਪ੍ਰੋਫੈਸਰ, ਯੋਜਨਾ ਵਿਭਾਗ	ਆਰਕੀਟੈਕਚਰ, ਔਟੋਕੈਡ ਮਾਹਿਰ, ਖੋਜ ਅਤੇ ਸਿਖਲਾਈ
ਖੋਜ ਪੜਤਾਲ ਕਰਨ ਵਾਲੇ	ਡਾ. ਰਵੀ ਇੰਦਰ ਸਿੰਘ	ਸਹਾਇਕ ਪ੍ਰੋਫੈਸਰ, ਯੋਜਨਾ ਵਿਭਾਗ	ਆਰਕੀਟੈਕਚਰ ਅਤੇ ਭੌਤਿਕ ਯੋਜਨਾਬੰਦੀ, ਔਟੋਕੈਡ ਮਾਹਿਰ, ਖੋਜ ਅਤੇ ਸਿਖਲਾਈ
	ਸ਼੍ਰੀ ਮੋਹਿਤ ਸੇਨੀ	ਸ਼ਹਿਰੀ ਅਤੇ ਖੇਤਰੀ ਯੋਜਨਾਕਾਰ, , ਭੌਤਿਕ ਯੋਜਨਾਬੰਦੀ ਅਤੇ ਆਰਕੀਟੈਕਚਰ ਵਿਭਾਗ	ArcGIS ਮਾਹਿਰ, ਸ਼ਹਿਰੀ ਅਤੇ ਖੇਤਰੀ ਯੋਜਨਾਕਾਰ, ਡਾਟਾ ਵਿਸ਼ਲੇਸ਼ਣ ਅਤੇ ਰਪਟ ਲਿਖਣ
	ਸ਼੍ਰੀ ਰੋਹਨ ਸੇਨੀ	ਰਿਸਰਚ ਐਸੋਸੀਏਟ, ਭੌਤਿਕ ਯੋਜਨਾਬੰਦੀ ਅਤੇ ਆਰਕੀਟੈਕਚਰ ਵਿਭਾਗ	ਪੇਂਡੂ ਯੋਜਨਾਬੰਦੀ, ਖੋਜ ਅਤੇ ਸਮੁਦਾਯ ਭਾਗੀਦਾਰੀ, ਡਾਟਾ ਵਿਸ਼ਲੇਸ਼ਣ ਅਤੇ ਨਿਰੀਖਣ

## 2.5 ਸੈਂਡਯੂਲ ਆਫ ਕੰਸਲਟੇਸ਼ਨ

ਮਸ਼ਵਰੇ ਦੀ ਤਹਿ ਸਮੁੱਚੀ ਸਮਾਜਿਕ ਪ੍ਰਭਾਵ ਮੁਲਾਂਕਣ ਪ੍ਰਕਿਰਿਆ ਵਿਚ ਸਲਾਹ-ਮਸ਼ਵਰੇ ਦੀ ਪ੍ਰਕਿਰਿਆ ਇਕ ਨਾਜ਼ੁਕ ਪਰ ਮਹੱਤਵਪੂਰਨ ਪੜਾਅ ਰਹੀ ਹੈ। ਸਮਾਜਿਕ ਪ੍ਰਭਾਵ ਪ੍ਰਬੰਧਨ ਯੋਜਨਾ (ਐਸ.ਆਈ.ਐਮ.ਪੀ) ਦੀ ਤਿਆਰੀ ਤੱਕ ਸਲਾਹ-ਮਸ਼ਵਰੇ ਦੀ ਪ੍ਰਕਿਰਿਆ ਜਾਰੀ ਰਹੀ। ਸਮਾਜਿਕ ਪ੍ਰਭਾਵਾਂ ਦੇ ਮੁਲਾਂਕਣ ਨੇ ਭਾਗੀਦਾਰ ਯੋਜਨਾਬੰਦੀ ਅਤੇ ਢਾਂਚਾਗਤ ਸਲਾਹ-ਮਸ਼ਵਰੇ ਰਾਹੀਂ ਸਥਾਨਕ ਭਾਈਚਾਰਿਆਂ ਦੀ ਸ਼ਮੂਲੀਅਤ ਨੂੰ ਯਕੀਨੀ ਬਣਾਇਆ। ਯੋਜਨਾਬੰਦੀ ਦੇ ਮਹੱਤਵਪੂਰਨ ਢੰਗਾਂ ਅਤੇ ਨੀਤੀਆਂ ਦੀ ਪੁਸ਼ਟੀ ਕਰਨ ਲਈ ਪਿੰਡ ਪੱਧਰ ਤੇ ਜਨਤਕ ਸੁਣਵਾਈ ਕੀਤੀ ਗਈ। ਆਸ ਕੀਤੀ ਜਾਂਦੀ ਹੈ, ਕਿ ਇਸ ਪੜਾਅ ਦੌਰਾਨ ਸਬੰਧਤ ਵਿਕਸਤ ਪ੍ਰੋਜੈਕਟ ਨੂੰ ਲਾਗੂ ਕਰਨ ਵਿਚ ਹਿੱਸੇਦਾਰਾਂ ਦੀ ਸ਼ਮੂਲੀਅਤ ਨੂੰ ਯਕੀਨੀ ਬਣਾਏਗਾ।

### 2.5.1 ਮਸ਼ਵਰੇ ਦਾ ਉਦੇਸ਼/ਤਹਿ

ਸਮਾਜਿਕ ਪ੍ਰਭਾਵ ਮੁਲਾਂਕਣ ਵਿੱਚ ਹਿੱਸੇਦਾਰਾਂ ਦੀ ਸਲਾਹ-ਮਸ਼ਵਰੇ ਦਾ ਉਦੇਸ਼ ਵੱਖ-ਵੱਖ ਸ਼ਾਮਲ ਕਰਨਾ ਹੈ, ਇਸ ਵਿਚ ਸਥਾਨਕ ਮਸਲਿਆਂ ਜਿਵੇਂ ਕਿ, ਭਾਵਨਾਵਾਂ, ਸਭਿਆਚਾਰ ਵਿਸ਼ਵਾਸਾਂ ਅਤੇ ਵਿਚਾਰਾਂ ਬਾਰੇ ਜਾਣਨ ਲਈ ਸਲਾਹ-ਮਸ਼ਵਰਾ ਮਦਦਗਾਰ ਹੁੰਦਾ ਹੈ। ਸਥਾਨਕ ਲੋਕਾਂ ਨਾਲ ਲਗਾਤਾਰ ਸਲਾਹ-ਮਸ਼ਵਰਾ, ਰਣਨੀਤੀਆਂ ਅਤੇ ਸਿਫਾਰਸ਼ਾਂ ਦੁਆਰਾ ਸਰਕਾਰ ਅਤੇ ਪ੍ਰੋਜੈਕਟ ਪ੍ਰਭਾਵਤ ਪਰਿਵਾਰਾਂ ਵਿਚਕਾਰ ਭਾਈਵਾਲੀ ਨੂੰ ਮਜ਼ਬੂਤ ਬਣਾਉਣ ਦੀ ਪਛਾਣ ਕੀਤੀ ਜਾਏਗੀ। ਕੁਲ ਮਿਲਾ ਕੇ, ਇਹ ਸਲਾਹ ਮਸ਼ਵਰੇ ਨਾਲ ਪ੍ਰਭਾਵਿਤ ਖੇਤਰ ਨੂੰ ਵਿਕਸਤ ਕਰਨ ਲਈ ਵਿਸ਼ੇਸ਼ ਪ੍ਰਸਤਾਵ ਨੂੰ ਰੱਖਿਆ ਜਾਂਦਾ ਹੈ।

### 2.5.2 ਸਲਾਹ ਦੀਆਂ ਕਿਸਮਾਂ

ਹੇਠ ਦਿੱਤੇ ਭਾਗ ਵਿੱਚ ਵਿਚਾਰ-ਵਟਾਂਦਰੇ ਦੀ ਕਿਸਮਾਂ –

- ਜਾਣਕਾਰੀ ਪ੍ਰਸਾਰ:** ਵਿਚਾਰ-ਵਟਾਂਦਰੇ ਦੌਰਾਨ ਹਿੱਸੇਦਾਰਾਂ ਨਾਲ ਸਾਂਝੀ ਕੀਤੀ ਪ੍ਰਸਾਰ ਪ੍ਰਕਿਰਿਆ ਅਤੇ ਜਾਣਕਾਰੀ ਦੀ ਕਿਸਮ ਹੇਠਾਂ ਦਰਸਾਈ ਗਈ ਹੈ: -
  - ❖ ਸੈਕਟਰ-82 ਵਿੱਖੇ ਪੈਂਦੇ ਚੌਂ ਨੂੰ ਰਿਅਲਾਇਮੈਂਟ ਕਰਣ ਲਈ ਪ੍ਰਸਤਾਵਿਤ ਪ੍ਰੋਜੈਕਟ ਦੇ ਵਿਕਾਸ ਲਈ ਪ੍ਰੋਜੈਕਟ ਦੀਆਂ ਵਿਸ਼ੇਸ਼ਤਾਵਾਂ ਅਤੇ ਜ਼ਮੀਨ ਦੀ ਜ਼ਰੂਰਤ ਤੇ ਕੇਂਦਰਿਤ ਜਾਣਕਾਰੀ ਦਾ ਪ੍ਰਸਾਰ।
  - ❖ ਇਨ੍ਹਾਂ ਸਲਾਹ-ਮਸ਼ਵਰੇ ਦੌਰਾਨ, ਗਮਾਡਾ ਦੁਆਰਾ ਦਿੱਤੇ ਨਕਸ਼ਿਆਂ ਰਾਹੀਂ ਪ੍ਰਸਤਾਵਿਤ ਜ਼ਮੀਨੀ ਪ੍ਰਾਪਤੀ ਤੇ ਵਰਤੋਂ ਦੀ ਸਥਿਤੀ ਬਾਰੇ ਦੱਸਣ ਲਈ ਸੈਟੇਲਾਈਟ ਚਿੱਤਰ ਅਤੇ ਮਾਸਟਰ ਪਲਾਨ ਤੇ ਇਸ ਨੂੰ ਦਰਸਾਉਣ ਲਈ ਕੀਤੀ ਗਈ ਸੀ। ਇਸ ਗਤੀਵਿਧੀ ਨੇ ਲੋਕਾਂ ਨੂੰ ਉਨ੍ਹਾਂ ਦੀਆਂ ਜਾਇਦਾਦਾਂ ਅਤੇ ਜਾਇਦਾਦਾਂ ਦੇ ਪ੍ਰਭਾਵ ਨੂੰ ਸਮਝਣ ਵਿਚ ਸਹਾਇਤਾ ਕੀਤੀ।

- ❖ ਹਿੱਸੇਦਾਰਾਂ ਅਤੇ ਸਥਾਨਕ ਲੋਕਾਂ ਨਾਲ ਪ੍ਰਸਤਾਵਿਤ ਪ੍ਰੋਜੈਕਟ ਦੀ ਵਿਆਖਿਆ ਬਾਰੇ ਜਾਣਕਾਰੀ ਅਤੇ ਪਾਵਰ ਪੁਆਇੰਟ ਪੇਸ਼ਕਾਰੀ ਵਾਲੇ ਬੈਨਰ ਕਰਦੇ ਹੋਏ ਉਨ੍ਹਾਂ ਨੂੰ ਸਾਂਝਾ ਕੀਤਾ ਗਿਆ। ਇਸ ਤੋਂ ਇਲਾਵਾ, ਪੰਜਾਬ ਸਰਕਾਰ ਦੁਆਰਾ ਜਾਰੀ ਕੀਤੇ ਗਏ ਪ੍ਰੋਜੈਕਟ ਦਾ ਨੋਟੀਫਿਕੇਸ਼ਨ ਲੋਕ ਜਾਗਰੂਕਤਾ ਲਈ ਧਰਮਸ਼ਾਲਾ/ਗੁਰੂਘਰ ਵਿਖੇ ਪ੍ਰਦਰਸ਼ਤ ਕੀਤਾ ਗਿਆ।
- II. **ਨਮੂਨੇ ਦੇ ਸਰਵੇਖਣ ਪੜਾਅ ਦੌਰਾਨ ਸਲਾਹ:** ਐਸ.ਆਈ.ਏ ਨੇ ਇਸ ਪੜਾਅ ਤੇ ਵਿਅਕਤੀਗਤ ਪੱਧਰ ਤੇ ਵਿਚਾਰ ਵਟਾਂਦਰੇ, ਸਥਾਨਕ ਲੋਕਾਂ ਦੇ ਸਮੂਹਾਂ ਅਤੇ ਰਣਨੀਤਕ ਸਥਾਨਾਂ ਜਿਵੇਂ ਕਿ ਗੁਰਦੁਆਰਾ, ਧਰਮਸ਼ਾਲਾ, ਸਕੂਲ, ਆਂਗਣਵਾੜੀ ਕੇਂਦਰ ਆਦਿ ਤੇ ਕੇਂਦਰਿਤ ਸਮੂਹ ਨਾਲ ਵਿਚਾਰ ਵਟਾਂਦਰੇ ਸ਼ਾਮਲ ਕੀਤੇ ਹਨ, ਤਾਂ ਜੋ ਜ਼ਮੀਨ ਪ੍ਰਾਪਤੀ ਨਾਲ ਸਬੰਧਤ ਪ੍ਰੋਜੈਕਟਾਂ ਦੇ ਪ੍ਰਭਾਵਾਂ ਦੀ ਸਵੀਕ੍ਰਿਤੀ ਨੂੰ ਸਮਝਿਆ ਜਾ ਸਕੇ। ਇਨ੍ਹਾਂ ਸਲਾਹ-ਮਸ਼ਵਰੇ ਦਾ ਸਮੁੱਚਾ ਉਦੇਸ਼ ਇਹ ਸੁਨਿਸ਼ਚਿਤ ਕਰਨਾ ਸੀ, ਕਿ ਲੋਕ ਆਪਣੀ ਮਰਜ਼ੀ ਨਾਲ ਹਿੱਸਾ ਲੈਣ; ਉਨ੍ਹਾਂ ਨੂੰ ਆਪਣੀਆਂ ਚਿੰਤਾਵਾਂ ਅਤੇ ਵਿਚਾਰ ਪ੍ਰਗਟ ਕਰਨ ਦੀ ਆਗਿਆ ਹੈ; ਅਤੇ ਉਨ੍ਹਾਂ ਦੇ ਸੁਝਾਅ / ਤਰਜੀਹਾਂ ਤੇ ਸਮਝੌਤੇ ਹੋਏ ਹਨ, ਜੋ ਆਖਿਰਕਾਰ ਐਸ.ਆਈ.ਏ ਰਿਪੋਰਟ ਤਿਆਰ ਕਰਨ ਤੋਂ ਬਾਅਦ ਸਾਂਝੇ ਕੀਤੇ ਜਾਣਗੇ।
- III. **ਜਨਤਕ ਸੁਣਵਾਈ:** ਪ੍ਰੋਜੈਕਟ ਦੇ ਪ੍ਰਭਾਵਿਤ ਖੇਤਰ ਵਿਚ ਆਉਂਦੀ ਇੱਕ ਗ੍ਰਾਮ ਪੰਚਾਇਤ ਮੰਨੋਲੀ (ਤਹਿਸੀਲ ਮੇਹਾਲੀ) ਦੀ ਜਨਤਕ ਸੁਣਵਾਈ ਗੁਰਦੁਆਰਾ ਵਿਖੇ 18.01.2022 ਨੂੰ 'ਐਲ.ਏ.ਆਰ.ਆਰ. ਐਕਟ (L.A.R.R. Act), 2013' ਦੀ ਧਾਰਾ -5 ਦੇ ਤਹਿਤ ਕੀਤੀ ਗਈ, ਜਿਥੇ ਭੌਂ ਪ੍ਰਾਪਤੀ ਕਲੈਕਟਰ-ਗਮਾਡਾ ਦਫ਼ਤਰ ਦੇ ਨੁਮਾਇੰਦੇ, ਸਮਾਜਕ ਪ੍ਰਭਾਵ ਮੁਲਾਂਕਣ (ਐਸ.ਆਈ.ਏ.) ਟੀਮ, ਗੁਰੂ ਨਾਨਕ ਦੇਵ ਯੂਨੀਵਰਸਿਟੀ, ਅੰਮ੍ਰਿਤਸਰ ਹਾਜ਼ਿਰ ਸਨ। ਜਨਤਕ ਸੁਣਵਾਈ ਦੀ ਹਾਜ਼ਰੀ ਸ਼ੀਟ ਦਾ ਵੇਰਵਾ ਅੰਤਿਕਾ-6 ਵਿਖੇ ਹੈ।

\*\*\*\*\*

### 3. ਮੌਜੂਦਾ ਸਥਿਤੀ

#### 3.1 ਭੂਮੀ ਮੁਲਾਂਕਣ

##### 3.1.1 ਭੋਂ ਵਸਤੂਆਂ ਅਤੇ ਮੁੱਢਲੀਆਂ ਸਰੋਤਾਂ ਤੋਂ ਜਾਣਕਾਰੀ

ਭੋਂ ਪ੍ਰਾਪਤੀ ਲਈ ਪ੍ਰਸਤਾਵਿਤ ਕੁੱਲ ਜ਼ਮੀਨ ਦੀ ਜ਼ਰੂਰਤ 10.9583 ਏਕੜ ਹੈ। ਪ੍ਰਸਤਾਵਿਤ ਭੋਂ ਅਤੇ ਜਾਇਦਾਦ ਐਸ.ਏ.ਐਸ. ਨਗਰ ਦੇ ਦੱਖਣ-ਪੱਛਮੀ ਖੇਤਰ ਵਿੱਚ ਹੈ। ਇਸ ਤਰ੍ਹਾਂ ਪ੍ਰੀਮੀਅਰ ਰਿਹਾਇਸ਼ੀ ਸੈਕਟਰਾਂ ਵਿੱਚ ਇਹ ਇਕੋ ਵਰਤੋਂ ਰਹਿਤ ਜ਼ਮੀਨ ਹੈ, ਜੋ ਐਸ.ਏ.ਐਸ. ਨਗਰ ਮਾਸਟਰ ਪਲਾਨ, 2031 ਦੇ ਉਦੇਸ਼ ਨੂੰ ਪੂਰਾ ਕਰਦੇ ਹਨ। ਸਾਰਣੀ 3.1 ਵਿੱਚ ਉਪਲੱਬਧ ਖਸਰਾ ਨੰ. ਦੀ ਜ਼ਮੀਨ ਦੀ ਕਿਸਮ ਬਾਰੇ ਵਿਸਥਾਰਪੂਰਵਕ ਵੇਰਵੇ ਹੇਠਾਂ ਦਿੱਤੇ ਗਏ ਹਨ, ਜੋ ਕਿ ਨਵੇਂ ਜ਼ਮੀਨੀ ਰਿਕਾਰਡਾਂ ਅਨੁਸਾਰ ਉਪਲੱਬਧ ਹਨ।

##### ਸਾਰਣੀ 3.1 ਪ੍ਰਭਾਵਿਤ ਪਿੰਡ ਵਿੱਚ ਗ੍ਰਹਿਣ ਕਰਨ ਲਈ ਪ੍ਰਸਤਾਵਿਤ ਭੋਂ ਪਾਰਸਲ ਦਾ ਵੇਰਵਾ

S. N.	Name of Owner(s)	Khasra No.	Area to be acquired			Fard Area	Remark	Assets
			B-B	B-B	B-B			
1	Dera Udasiyan Murti Baba shri chand ji	935 Min	4	-	19	4-0	Bagh-braani	1-Fruit Tree; 70-Non fruit; Pipeline
2	Through Thakar-Raghar das chela Ratan das chela Hari Das	940	8	-	11	26-5	Aambi	
3	Kuldeep, Gurnam s/o Ajaib singh, Jaswant, Bhupinder, Preetpal, Jagtar s/o Jeet singh & others	951	0	-	2	4-18	Aambi	1-Jamun, 20-Non Fruit, Pipeline
4		954	1	-	0	9-11	Aambi	
5	Harbhajan, Swarn singh s/o Kernail singh R/o Saini Majra-Premgarh, Baljinder s/o Swarn singh, Jaswinder s/o Harbhajan singh and M/s Janta Ltd.	955	2	-	0	4-1	Aambi	
6	Detail Missing	956	1	-	11			
7	Zora s/o Paramjit Singh, Kartar, Ranjeet, Piyara, Jaswinder s/o Bakhtor singh and others	957	4	-	5	12-17	Aambi	
8	M/s Janta Land Promotors Ltd.	966	3	-	6	7-14	Aambi	
9		988	1	-	15	5-4		
10		991	1	-	16	5-3		
11	Gurnam Singh s/o Ajaib Singh	967	0	-	15		Aambi	
12	Gram Panchayat Deh	968	0	-	5	1-7	Rasta	
13		987	0	-	4	0-12	Rasta	
14		992	0	-	2	0-9	Rasta	
15	Gurdev Singh s/o Harcharan Singh	969	1	-	8			
16		970	1	-	4			
17	Jaswant singh s/o Chet Ram, Bhagwant kaur w/o Shamsher singh, Dildeep singh s/o Shamsher singh	979	2	-	9	6-0	Aambi	2-Non Fruit; Tubewell & Shed; Pipeline
18		980	2	-	15	6-5	Aambi	
19	Jang singh s/o Sampuran singh, Didar, atinder singh s/o Jang singh and others	981	2	-	4	6-15	Aambi	
20	Gurdev, Surinderpal singh s/o Harcharan singh, Dev kumar, Pirthi chand s/o Ram Gopal & others	1001	0	-	14	0-14	Banjar Kadeem	2-Mango, 1-Jamun, 50-Non Fruit; Pipeline
21	Gurdev, Surinderpal singh s/o Harcharan singh, M/s Janta land Ltd.	1002	3	-	4	5-12	Aambi	
22	Avtar, Narinder singh s/o Suchha singh, Kulwinder kaur w/o Amarjeet singh and others	986	2	-	15	8-6	Aambi	Borewell (100'); 3 Mango, 2-nonfruit



23		993	0	-	13	1-0	Aambi	
24	M/s Janta Land Promotors Ltd.	994	2	-	0	2-15	Aambi	
25		996	0	-	15	1-3	Aambi	
26	Suman lata,w/o Dina nath, Sunita rani, Parveen d/o Dina nath and many others	995	0	-	8	0-8	Sati	1-Building (Sati) & Boundary Wall
27	Detail Missing	999	1	-	0			
28	Detail Missing	1004	0	-	12			
<b>Total</b>			<b>52</b>	<b>-</b>	<b>12</b>			

ਸਰੋਤ: ਭੋਂ ਪ੍ਰਾਪਤੀ ਕੁੱਲੈਕਟਰ-ਗਮਾਡਾ

### 3.1.2 ਫ਼ਸਲ ਦਾ ਸਵਰੂਪ

ਪ੍ਰਭਾਵਿਤ ਪਿੰਡ ਦੀ ਆਮ ਜ਼ਮੀਨ ਦੀ ਵਰਤੋਂ ਦੇ ਢੰਗ ਨੇ ਸੰਕੇਤ ਦਿੱਤਾ ਕਿ ਪ੍ਰੋਜੈਕਟ ਦੇ ਖੇਤਰ ਵਿੱਚ ਬਹੁਤ ਸਾਰੀਆਂ ਜ਼ਮੀਨਾਂ ਦੀ ਵਰਤੋਂ ਮਿਲਾ ਕੇ ਖੇਤੀਬਾੜੀ ਨਾਲ ਹੈ। ਪ੍ਰੋਜੈਕਟ ਦਾ ਖੇਤਰ ਮੁੱਖ ਤੌਰ ਤੇ ਕਣਕ ਦੇ ਨਾਲ-ਨਾਲ ਰੱਬੀ ਦੀ ਖੇਤੀ ਤੇ ਅਧਾਰਤ ਹੈ, ਜਿਵੇਂ ਕਿ ਸਾਉਣੀ ਦੇ ਮੌਸਮ ਵਿੱਚ ਹਾੜੀ ਦੀ ਵੱਡੀ ਫ਼ਸਲ ਅਤੇ ਹੋਰ ਫ਼ਸਲਾਂ ਹਨ। ਪ੍ਰਭਾਵਿਤ ਖੇਤਰ ਵਿੱਚ ਖੇਤੀਬਾੜੀ ਜ਼ਮੀਨਾਂ ਦਾ ਵਧੇਰੇ ਉਤਪਾਦਨ ਕਣਕ (ਪਹਿਲਾ), ਚੌਲ (ਦੂਜਾ) ਅਤੇ ਮੱਕੀ (ਤੀਜਾ) ਹੈ

### 3.1.3 ਪ੍ਰਭਾਵਿਤ ਖੇਤਰ ਵਿੱਚ ਰੁੱਖ / ਪੌਦਿਆਂ ਦੀ ਵੰਡ

ਸਰਵੇਖਣ ਦੌਰਾਨ ਅਧਿਐਨ ਖੇਤਰ ਅਧੀਨ ਪ੍ਰਭਾਵਿਤ ਜ਼ਮੀਨਾਂ ਤੇ ਦਰਖਤਾਂ ਦੀ ਗਿਣਤੀ ਬਾਰੇ ਜਾਣਕਾਰੀ ਇਕੱਠੀ ਕਰਨ ਦਾ ਯਤਨ ਕੀਤਾ ਗਿਆ। ਡੇਰਾ ਉਦਾਸੀਆਂ ਮੂਰਤੀ ਬਾਬਾ ਸ਼੍ਰੀ ਚੰਦ ਜੀ ਨੇ ਦੱਸਿਆ ਕਿ ਉਨ੍ਹਾਂ ਦੇ ਨੋਟੀਫਾਈਡ ਏਰੀਏ ਅਧੀਨ ਲਗਭਗ 1 ਫਲਦਾਰ ਅਤੇ 70 ਗੈਰ ਫਲਦਾਰ ਦਰੱਖਤ ਆ ਰਹੇ ਹਨ। ਦੌਰੇ ਦੌਰਾਨ, ਪਤਾ ਲੱਗਿਆ ਕਿ ਇੱਥੇ ਕੁੱਲ 153 ਦਰੱਖਤ [8-ਫਲਦਾਰ ਦਰੱਖਤ (3-ਬਲੈਕਬੇਰੀ ਅਤੇ 5-ਅੰਮ)] ਅਤੇ 145-ਗੈਰ-ਫਲਦਾਰ ਦਰੱਖਤ] ਹਨ, ਜਿਨ੍ਹਾਂ ਵਿੱਚੋਂ ਜ਼ਿਆਦਾਤਰ ਦਰੱਖਤ ਰਸਤੇ ਵਿੱਚ ਸਥਿਤ ਹਨ। ਖੇਤਾਂ ਅਤੇ ਟਿਊਬਵੈੱਲਾਂ ਦੇ ਆਲੇ-ਦੁਆਲੇ ਅਤੇ ਪੰਚਾਇਤੀ ਰਾਸਤਾ। ਅਨੁਕੂਲਤਾ ਦੇ ਨਾਲ-ਨਾਲ ਸਬੰਧਤ ਮਾਲਕਾਂ ਦੀ ਸਹਿਮਤੀ ਦੇ ਅਨੁਸਾਰ, ਦਰਖਤਾਂ ਨੂੰ ਐਨ-ਚੇ ਦੇ ਹਰੇ ਬਫਰ ਵਜੋਂ ਵਿੱਚ ਤਬਦੀਲ ਕੀਤਾ ਜਾ ਸਕਦਾ ਹੈ।

### 3.1.4 ਪ੍ਰਭਾਵਿਤ ਪਰਿਵਾਰਾਂ ਦਾ ਅਨੁਮਾਨ ਅਤੇ ਗਿਣਤੀ

- A. **ਪ੍ਰਭਾਵਿਤ ਪਰਿਵਾਰਾਂ ਦਾ ਵੇਰਵਾ:** ਪਿੰਡ ਵਿੱਚ, 15 ਪ੍ਰਤਿਕ੍ਰਮਾਕਰਤਾਵਾਂ ਨੂੰ ਸਮਾਜਿਕ ਪ੍ਰਭਾਵ ਮੁਲਾਂਕਣ ਕਰਨ ਲਈ ਸਰਵੇਖਣ ਕੀਤਾ ਗਿਆ। ਕੁਝ ਮਕਾਨ-ਮਾਲਕ ਗੈਰ-ਹਾਜ਼ਰ ਸਨ ਜੋ ਹੋਰਾਂ ਪਿੰਡ ਅਤੇ ਦੇਸ਼ ਦੇ ਜ਼ਿਲ੍ਹਾ ਜਾਂ ਰਾਜਾਂ ਜਾਂ ਵਿਦੇਸ਼ਾਂ ਵਿੱਚ ਪਰਵਾਸ ਕਰ ਗਏ ਹਨ, ਉਹਨਾਂ ਦੇ ਖੇਤਰ / ਪਰਿਵਾਰ ਨੂੰ ਬਾਰ ਬਾਰ ਮਿਲਣ ਦੇ ਬਾਵਜੂਦ ਪ੍ਰਭਾਵਿਤ ਪਰਿਵਾਰਾਂ ਨਾਲ ਸੰਪਰਕ ਨਹੀਂ ਹੋ ਸਕਿਆ।
- B. **ਅਸਿੱਧੇ ਤੌਰ ਤੇ ਪ੍ਰਭਾਵਿਤ:** ਸੈਕੰਡਰੀ ਪਦਰ ਦੇ ਸਰਵੇਖਣ ਤੋਂ ਇਹ ਸਪੱਸ਼ਟ ਹੈ, ਕਿ ਇਸ ਭੋਂ ਪ੍ਰਾਪਤੀ ਨਾਲ ਕੁਝ ਪਰਿਵਾਰ / ਵਿਅਕਤੀ ਨਕਾਰਾਤਮਕ ਤੌਰ ਤੇ ਪ੍ਰਭਾਵਿਤ ਹੋਣਗੇ, ਕਿਉਂਕਿ ਉਨ੍ਹਾਂ ਵਿੱਚੋਂ ਕੁਝ ਆਪਣੀ ਜਾਇਦਾਦ ਤੇ ਆਪਣੀ ਰੋਜ਼ੀ-ਰੋਟੀ ਲਈ ਨਿਰਭਰ ਕਰਦੇ ਹਨ। ਹਾਲਾਂਕਿ, ਸਰਵੇਖਣ ਦੌਰਾਨ ਇਹ ਵੀ ਸੁਝਾਅ ਦਿੰਦੇ ਹਨ ਕਿ ਵੱਡੇ ਪੱਧਰ ਤੇ ਸਮਾਜ ਲਈ ਇਸ ਪ੍ਰਾਪਤੀ ਦਾ ਸਕਾਰਾਤਮਕ ਪ੍ਰਭਾਵ ਪਏਗਾ। ਵੱਖ ਵੱਖ ਹਿੱਸੇਦਾਰਾਂ ਨਾਲ ਕੀਤੇ ਗਏ ਸਰਵੇਖਣ ਤੋਂ ਪਤਾ ਲੱਗਦਾ ਹੈ, ਕਿ ਇਹ ਪਿੰਡ ਮਨੋਲੀ ਸੈਕਟਰ-82 ਵਿੱਚ 'ਆਈ.ਟੀ-ਸਿਟੀ ਦੇ ਨੇੜੇ ਐਨ-ਚੇ ਦੀ ਰੀਲਾਈਨਮੈਂਟ' ਨੂੰ ਲਾਗੂ ਕਰਨਾ ਬਹੁਤ ਲਾਹੇਵੰਦ ਹੋਵੇਗਾ।

ਨਕਸ਼ਾ 3.1 ਗ੍ਰਹਿਣ ਖੇਤਰ ਦੀ ਵਿਸਤ੍ਰਿਤ ਤਸਵੀਰਾਂ





ਸਰੋਤ: ਫੀਲਡ ਸਰਵੇਖਣ, ਜਨਵਰੀ 2022

### 3.1.5 ਭੂਮੀ ਦੀ ਵਰਤੋਂ ਅਤੇ ਆਜੀਵੀਕਾ

ਮੌਜੂਦਾ ਸਮੇਂ, ਕੋਈ ਵੀ ਵਿਅਕਤੀ/ਪਰਿਵਾਰ ਨਹੀਂ ਮਿਲਿਆ ਜੋ ਇਹਨਾਂ ਜ਼ਮੀਨਾਂ ਦੇ ਪਾਰਸਲਾਂ ਤੇ ਰਹਿ ਰਿਹਾ ਹੈ। ਉਪਰੋਕਤ ਨਕਸ਼ੇ 3.1 ਵਿੱਚ ਜ਼ਮੀਨ ਦੀ ਕਿਸਮ ਦੇ ਖਸਰਾ ਵੇਰਵੇ ਦੀ ਵਿਆਖਿਆ ਕੀਤੀ ਗਈ ਹੈ। ਹਾਲਾਂਕਿ, ਇੱਕ ਇਮਾਰਤ- 8-ਬਿਸਵਾ ਦੀ 'ਸਤੀ' (ਸੀਮਾ ਦੀਵਾਰ ਸਮੇਤ) ਅਤੇ 11-ਬਿਸਵਾ ਦੀ 'ਪੰਚਾਇਤੀ ਰਾਸਤਾ' ਨੂੰ ਛੱਡ ਕੇ, ਮੁੱਖ ਤੌਰ ਤੇ ਜ਼ਮੀਨ ਖੇਤੀਬਾੜੀ ਗਤੀਵਿਧੀਆਂ ਦੀ ਸਿੱਧੀ ਵਰਤੋਂ ਅਧੀਨ ਹੈ। ਇਸ ਤਰ੍ਹਾਂ, ਪਰਿਵਾਰ ਸਿਰਫ਼ ਰੋਜ਼ੀ-ਰੋਟੀ ਦੇ ਮਕਸਦ ਲਈ ਇਨ੍ਹਾਂ ਜ਼ਮੀਨਾਂ ਤੇ ਸਿੱਧੇ ਅਤੇ ਅਸਿੱਧੇ ਤੌਰ ਤੇ ਨਿਰਭਰ ਹਨ। ਇਨ੍ਹਾਂ ਤੋਂ ਇਲਾਵਾ ਮੈਸਰਜ਼ ਜਨਤਾ ਲੈਂਡ ਪ੍ਰਮੋਟਰਜ਼ ਲਿਮਟਿਡ ਕੋਲ 2-ਬੀਘੇ ਅਤੇ 28-ਬਿਸਵਾ ਅੰਬੀ-ਖੇਤੀ ਵਾਲੀ ਜ਼ਮੀਨ ਹੈ।

### 3.2 ਖੇਤਰ ਦਾ ਜਨਸੰਖਿਆ ਪ੍ਰੋਫਾਈਲ

ਰਾਜ ਦੀ ਕੁੱਲ ਆਬਾਦੀ ਦਾ 3.6 ਫ਼ੀਸਦੀ ਯੋਗਦਾਨ ਦੇ ਨਾਲ ਐਸ.ਏ.ਐਸ. ਨਗਰ ਜ਼ਿਲ੍ਹਾ ਖੇਤਰ ਵਿਚ 20 ਵਾਂ ਅਤੇ ਆਬਾਦੀ ਵਿਚ 12 ਵਾਂ ਸਥਾਨ ਹੈ। ਡੇਰਾਬੱਸੀ ਸਭ ਤੋਂ ਵੱਧ ਆਬਾਦੀ ਵਾਲਾ ਅਤੇ ਐਸ.ਏ.ਐਸ. ਨਗਰ ਜ਼ਿਲ੍ਹੇ ਦੀ ਸਭ ਤੋਂ ਘੱਟ ਆਬਾਦੀ ਵਾਲੀ ਤਹਿਸੀਲ ਹੈ। ਜ਼ਿਲ੍ਹੇ ਦੇ ਇੱਕ ਪਿੰਡ ਦੀ ਆਬਾਦੀ ਦਾ ਆਕਾਰ (1,117) ਰਾਜ ਨਾਲੋਂ (1,425) ਘੱਟ ਹੈ। ਬਾਰ ਮਾਜਰਾ (7,031) ਜ਼ਿਲ੍ਹੇ ਦਾ ਸਭ ਤੋਂ ਵੱਡਾ ਪਿੰਡ ਹੈ, ਅਤੇ ਇਸ ਤੋਂ ਬਾਅਦ ਜ਼ਿਲ੍ਹੇ ਵਿੱਚ ਜਗਤਪੁਰ (6673) ਹੈ। ਜਦੋਂ ਕਿ, ਮੰਨੋਲੀ ਪਿੰਡ ਮੋਹਾਲੀ, ਪੰਜਾਬ ਦੇ ਜ਼ਿਲ੍ਹੇ ਵਿੱਚ ਇੱਕ ਵੱਧ ਆਬਾਦੀ ਵਾਲਾ ਪਿੰਡ ਹੈ। ਭਾਰਤ ਦੀ ਮਰਦਮਸ਼ੁਮਾਰੀ 2011 ਦੁਆਰਾ ਜਾਰੀ ਕੀਤੀ ਗਈ ਰਿਪੋਰਟ ਅਨੁਸਾਰ ਮੰਨੋਲੀ ਦੀ ਆਬਾਦੀ 3919 ਹੈ, ਜਿਸ ਵਿੱਚ 2087 ਪੁਰਸ਼ ਹਨ ਜਦਕਿ 1832 ਔਰਤਾਂ ਹਨ ਅਤੇ ਪਿੰਡ ਵਿੱਚ 755 ਪਰਿਵਾਰ ਵਸਦੇ ਹਨ।

ਜ਼ਿਲੇ ਵਿਚ ਡੈਸਡਲ ਆਬਾਦੀ ਵਿਕਾਸ ਦਰ 33.2 ਫ਼ੀਸਦੀ ਹੈ, ਜੋ ਕਿ ਰਾਜ (13.9%) ਨਾਲੋਂ ਵੱਧ ਹੈ। ਐਸ.ਏ.ਐਸ. ਨਗਰ ਜ਼ਿਲ੍ਹਾ ਰਾਜ ਨਾਲੋਂ ਤੁਲਨਾਤਮਕ ਤੌਰ ਤੇ ਵਧੇਰੇ ਸ਼ਹਿਰੀ ਹੈ, ਇਸਦੀ ਆਬਾਦੀ ਦਾ 54.8 ਫ਼ੀਸਦੀ ਸ਼ਹਿਰੀ ਖੇਤਰਾਂ ਵਿੱਚ ਵਸਦਾ ਹੈ, ਜਦੋਂ ਕਿ ਰਾਜ ਦਾ ਸਿਰਫ਼ 37.5 ਫ਼ੀਸਦੀ ਹਿੱਸਾ ਸ਼ਹਿਰੀ ਖੇਤਰਾਂ ਵਿੱਚ ਵਸਦਾ ਹੈ। ਜ਼ਿਲ੍ਹੇ ਵਿਚ ਲਿੰਗ ਅਨੁਪਾਤ (879) ਜੋ ਕਿ ਰਾਜ (895) ਨਾਲੋਂ ਘੱਟ ਹੈ। ਇਸ ਪੈਰਾਮੀਟਰ ਤੇ ਰਾਜ ਦੇ ਜ਼ਿਲ੍ਹਿਆਂ ਵਿਚੋਂ ਇਹ 16 ਵਾਂ ਸਥਾਨ ਹੈ। ਜ਼ਿਲ੍ਹੇ ਵਿੱਚ ਬਾਲ ਲਿੰਗ ਅਨੁਪਾਤ (841) ਵੀ ਰਾਜ (846) ਨਾਲੋਂ ਘੱਟ ਹੈ। ਇਹ ਰਾਜ ਦੇ ਜ਼ਿਲ੍ਹਿਆਂ ਵਿਚੋਂ 13 ਵੇਂ ਨੰਬਰ ਤੇ ਹੈ। ਜ਼ਿਲ੍ਹੇ ਵਿੱਚ ਕੁੱਲ ਆਬਾਦੀ ਦੇ ਕ੍ਰਮਵਾਰ 31.8 ਅਤੇ 4.0 ਫ਼ੀਸਦੀ ਮੁੱਖ ਕਰਮਚਾਰੀ ਅਤੇ ਸੀਮਾਂਤ ਹਾਸ਼ੀਏ ਕਾਮੇ ਹਨ। (ਸਾਰਣੀ 3.2 ਵੇਖੋ)।

**ਸਾਰਣੀ 3.2 ਸਟੱਡੀ ਖੇਤਰ ਦੇ ਡੈਮੋਗ੍ਰਾਫਿਕ ਪ੍ਰੋਫਾਈਲ ਦਾ ਤੁਲਨਾਤਮਕ ਅਧਿਐਨ**

ਸੰਕੇਤਕ		ਪੰਜਾਬ ਸਟੈਟ	ਜ਼ਿਲ੍ਹਾ ਐਸ.ਏ.ਐਸ. ਨਗਰ	ਮੰਨੋਲੀ
ਆਬਾਦੀ	2011	27,743,338	994,628	3919
ਘਰੇਲੂ		5,486,851	203,886	755
ਐਸਤ HH ਆਕਾਰ		5.1	4.9	5.2
ਲਿੰਗ ਅਨੁਪਾਤ		895	879	878
ਬਾਲ ਲਿੰਗ ਅਨੁਪਾਤ		846	841	819
ਸਾਖਰਤਾ ਦਰ		75.84 %	83.80 %	80.35%
ਵਰਕਫੋਰਸ		ਭਾਗੀਦਾਰੀ ਦਰ (%)	9,897,362 35.70%	355,995 35.80%
	ਮੁੱਖ ਕਰਮਚਾਰੀ	8,450,936 85.39%	316,236 88.83%	1,610 88.27%
	ਹਾਸ਼ੀਏ ਦੇ ਮਜ਼ਦੂਰ	1,446,426 14.61%	39,759 11.17%	214 11.73%
	ਕਾਸ਼ਤਕਾਰ	1,934,511 19.55%	40,867 11.48%	157 8.61%

ਸੰਕੇਤਕ	ਪੰਜਾਬ ਸਟੇਟ	ਜ਼ਿਲ੍ਹਾ ਐਸ.ਏ.ਐੱਸ. ਨਗਰ	ਮੰਨੋਲੀ
ਖੇਤੀਬਾੜੀ ਮਜ਼ਦੂਰ	1,588,455	21,791	63
	16.05%	6.12%	3.45%
ਘਰੇਲੂ ਉਦਯੋਗ	385,960	13,501	69
	3.90%	3.79%	3.78%
ਹੋਰ ਕਮਗਾਰ	5,988,436	279,836	1,535
	60.51%	78.61%	84.16%

ਸਰੋਤ: ਭਾਰਤ ਦੀ ਜਨਗਣਨਾ, 2011

ਉਪਰੋਕਤ ਸਾਰਣੀ ਤੋਂ, ਇਹ ਸਪੱਸ਼ਟ ਹੈ ਕਿ 0-6 ਸਾਲ ਦੀ ਉਮਰ ਦੇ ਬੱਚਿਆਂ ਦੀ ਆਬਾਦੀ 413 ਹੈ, ਜੋ ਮੰਨੋਲੀ ਦੀ ਕੁੱਲ ਆਬਾਦੀ ਦਾ 10.54% ਹੈ। ਮੰਨੋਲੀ ਵਿੱਚ, ਔਸਤ ਲਿੰਗ ਅਨੁਪਾਤ ਰਾਜ ਦੇ 878 ਦੀ ਔਸਤ ਦੇ ਮੁਕਾਬਲੇ 895 ਹੈ।

2011 ਦੀ ਮਰਦਮਸ਼ੁਮਾਰੀ ਦੇ ਅਨੁਸਾਰ, ਮੰਨੋਲੀ ਦੀ ਸਾਖਰਤਾ ਦਰ ਰਾਜ ਦੀ ਔਸਤ 75.84% ਨਾਲੋਂ 80.35% ਵੱਧ ਹੈ, ਮੰਨੋਲੀ ਵਿੱਚ, ਮਰਦ ਸਾਖਰਤਾ ਦਰ ਲਗਭਗ 86.34% ਹੈ ਜਦੋਂ ਕਿ ਔਰਤਾਂ ਦੀ ਸਾਖਰਤਾ ਦਰ 73.57% ਹੈ।

### 3.3 ਖੇਤਰ ਦਾ ਸਮਾਜਿਕ-ਆਰਥਿਕ ਪ੍ਰੋਫਾਈਲ

ਇਹ ਪ੍ਰੋਜੈਕਟ ਖੇਤਰ ਦੇ ਸਮਾਜਿਕ-ਆਰਥਿਕ ਅਤੇ ਭੂਮੀ ਗ੍ਰਹਿਣ ਦੁਆਰਾ ਪ੍ਰਭਾਵਿਤ ਵਿਅਕਤੀਆਂ ਨੂੰ ਉਜਾਗਰ ਕਰਦਾ ਹੈ। ਪ੍ਰੋਜੈਕਟ ਪ੍ਰਭਾਵਿਤ ਵਿਅਕਤੀਆਂ ਅਤੇ ਪਰਿਵਾਰਾਂ ਦੇ ਸਰਵੇਖਣਾਂ ਰਾਹੀਂ ਡਾਟਾ ਇਕੱਠਾ ਕੀਤਾ ਗਿਆ ਹੈ, ਅਤੇ ਪ੍ਰੋਜੈਕਟ ਖੇਤਰ ਦੀ ਸਮਾਜਿਕ-ਆਰਥਿਕ ਅਤੇ ਸੱਭਿਆਚਾਰਕ ਪ੍ਰੋਫਾਈਲ ਸਥਾਪਤ ਕਰਨ ਲਈ ਇਸਦਾ ਵਿਸ਼ਲੇਸ਼ਣ ਕੀਤਾ ਗਿਆ ਹੈ। ਪ੍ਰੋਜੈਕਟ ਖੇਤਰ ਵਿੱਚ ਜ਼ਿਆਦਾਤਰ ਲੋਕ ਸਵੈ-ਰੁਜ਼ਗਾਰ/ਨਿੱਜੀ ਕਾਰੋਬਾਰਾਂ ਅਤੇ ਉਦਯੋਗਾਂ ਵਿੱਚ ਨੌਕਰੀਆਂ ਅਤੇ ਅਰਥਾਤ ਸੈਕੰਡਰੀ ਅਤੇ ਤੀਜੇ ਦਰਜੇ ਦੇ ਖੇਤਰਾਂ ਵਿੱਚ ਨਿਰਭਰ ਹਨ। ਮੰਨੋਲੀ ਵਿੱਚ ਕੁੱਲ ਆਬਾਦੀ 1824 ਵਿੱਚੋਂ, ਕੰਮ ਦੇ ਕੰਮਾਂ ਵਿੱਚ ਲੱਗੇ ਹੋਏ ਸਨ। 88.27% ਕਾਮੇ ਆਪਣੇ ਕੰਮ ਨੂੰ ਮੁੱਖ ਕੰਮ (ਰੁਜ਼ਗਾਰ ਜਾਂ 6 ਮਹੀਨਿਆਂ ਤੋਂ ਵੱਧ ਦੀ ਕਮਾਈ) ਦੇ ਰੂਪ ਵਿੱਚ ਵਰਣਨ ਕਰਦੇ ਹਨ, ਜਦੋਂ ਕਿ 11.73% 6 ਮਹੀਨਿਆਂ ਤੋਂ ਘੱਟ ਸਮੇਂ ਲਈ ਰੋਜ਼ੀ-ਰੋਟੀ ਪ੍ਰਦਾਨ ਕਰਨ ਵਾਲੀ ਮਾਮੂਲੀ ਗਤੀਵਿਧੀ ਵਿੱਚ ਸ਼ਾਮਲ ਸਨ। ਮੁੱਖ ਕੰਮ ਵਿੱਚ ਲੱਗੇ 1824 ਮਜ਼ਦੂਰਾਂ ਵਿੱਚੋਂ, 149 ਕਾਸ਼ਤਕਾਰ (ਮਾਲਕ ਜਾਂ ਸਹਿ-ਮਾਲਕ) ਸਨ ਜਦੋਂ ਕਿ 41 ਖੇਤੀਬਾੜੀ ਮਜ਼ਦੂਰ ਸਨ।

ਭਾਰਤ ਦੀ 2011 ਦੀ ਮਰਦਮਸ਼ੁਮਾਰੀ ਦੇ ਅਨੁਸਾਰ, ਪਿੰਡ ਵਿੱਚ ਅਨੁਸੂਚਿਤ ਜਾਤੀ ਦੇ ਲੋਕ ਹਨ ਜੋ ਕੁੱਲ ਆਬਾਦੀ ਦਾ 5.1% ਹਨ। ਇਸ ਤੋਂ ਇਲਾਵਾ ਪਿੰਡ ਵਿੱਚ ਅਨੁਸੂਚਿਤ ਕਬੀਲੇ ਦੀ ਆਬਾਦੀ ਦੀ ਅਣਹੋਂਦ ਹੈ।

ਇਸ ਸਮੇਂ ਮੰਨੋਲੀ ਵਿੱਚ ਸ਼ਹਿਰੀਕਰਨ ਬਹੁਤ ਤੇਜ਼ੀ ਨਾਲ ਹੋ ਰਿਹਾ ਹੈ। ਅਬਾਦੀ ਖੇਤਰ ਨੂੰ ਛੱਡ ਕੇ, ਪਿੰਡ ਦਾ ਮਾਲੀਆ ਖੇਤਰ ਯੋਜਨਾਬੱਧ ਸੈਕਟਰਾਂ ਵਜੋਂ ਵਧ ਰਿਹਾ ਹੈ। ਆਲੀਸ਼ਾਨ ਰਿਹਾਇਸ਼ੀ ਪਲਾਟਾਂ, ਇਮਾਰਤਾਂ ਅਤੇ ਅਪਾਰਟਮੈਂਟਾਂ ਦਾ ਤੇਜ਼ੀ ਨਾਲ ਨਿਰਮਾਣ ਕੀਤਾ ਜਾ ਰਿਹਾ ਹੈ। ਇਸ ਤਰ੍ਹਾਂ, ਮੰਨੋਲੀ ਪਿੰਡ ਦਾ ਚਰਿੱਤਰ ਪੇਂਡੂ ਤੋਂ ਸ਼ਹਿਰੀ ਵਿੱਚ ਬਦਲ ਰਿਹਾ ਹੈ। ਇਸ ਤੋਂ ਇਲਾਵਾ, ਸੈਕਟਰ 82 ਵਿੱਖੇ ਨਗਰ ਮਾਸਟਰ ਪਲਾਨ ਦੇ ਲਾਗੂ ਹੋਣ ਦੇ ਅਨੁਸਾਰ ਸੈਕਟਰ ਦੇ ਯੋਜਨਾਬੱਧ ਵਿਕਾਸ ਲਈ ਚੌਂ ਦੀ ਅਲਾਈਨਮੈਂਟ ਮਹੱਤਵਪੂਰਨ ਹੈ।

ਜਿਵੇਂ ਕਿ ਭੋਂ ਮਾਲਕਾਂ ਨਾਲ ਚਰਚਾ ਕੀਤੀ ਗਈ ਹੈ, ਬਹੁਤ ਸਾਰੇ ਮਾਲਕ ਰੋਜ਼ੀ-ਰੋਟੀ ਦੀ ਦਾਅ ਤੇ ਆਪਣੀ ਜ਼ਮੀਨ ਦੇਣ ਲਈ ਤਿਆਰ ਨਹੀਂ ਹਨ। ਉਨ੍ਹਾਂ ਦੇ ਅਨੁਸਾਰ, ਕੁਦਰਤੀ ਧਾਰਾ ਦੇ ਪੁਨਰਗਠਨ ਨਾਲ ਵਾਤਾਵਰਣ ਤੇ ਹਮੇਸ਼ਾਂ ਮਾੜਾ ਪ੍ਰਭਾਵ ਪੈਂਦਾ ਹੈ, ਜੋ ਉਹ ਪਹਿਲਾਂ ਹੀ ਝੱਲ ਚੁੱਕੇ ਹਨ। ਐੱਨ-ਚੇ, ਸੈਕਟਰ-82, ਪਿੰਡ ਮੰਨੋਲੀ ਦੀ ਮੁੜ-ਅਗਵਾਈ ਲਈ ਜ਼ਮੀਨ ਗ੍ਰਹਿਣ ਕਰਨ ਤੇ ਜ਼ਮੀਨ ਦੇ ਮਾਲਕ ਜੋ ਕਿਸਾਨ ਹਨ, ਨੂੰ ਵੀ ਹੇਠ ਲਿਖੇ ਇਤਰਾਜ਼ ਹਨ-

1. ਕਿਸਾਨਾਂ ਦਾ ਮੁੱਖ ਇਤਰਾਜ਼ ਇਹ ਹੈ ਕਿ ਕੁਦਰਤੀ ਧਾਰਾ ਦਾ ਵਾਤਾਵਰਨ 'ਤੇ ਹਮੇਸ਼ਾਂ ਮਾੜਾ ਪ੍ਰਭਾਵ ਪੈਂਦਾ ਰਹੇਗਾ। ਉਨ੍ਹਾਂ ਅਨੁਸਾਰ ਕੁਦਰਤੀ ਵਹਾਅ ਜ਼ਮੀਨ ਦੀ ਉਪਜਾਊ ਸ਼ਕਤੀ ਨੂੰ ਵਿਗਾੜ ਦੇਵੇਗਾ। ਵਾਹੀਯੋਗ

ਮਿੱਟੀ ਦੀ ਤਾਕਤ ਘਟ ਜਾਵੇਗੀ। ਇਸ ਤੋਂ ਇਲਾਵਾ, ਐਨ-ਚੇ ਨੂੰ ਜਲਦੀ ਪੱਕਾ ਨਹੀਂ ਕੀਤਾ ਜਾਉਗਾ। ਇਸ ਤਰ੍ਹਾਂ ਕੁਦਰਤੀ ਨਿਕਾਸੀ ਉਨ੍ਹਾਂ ਦੀ ਮਿੱਟੀ ਨੂੰ ਕੱਟ ਕੇ ਆਪਣਾ ਰਸਤਾ ਬਣਾ ਲਵੇਗੀ। ਦਸਮੇਸ਼ ਨਹਿਰ ਨੇੜੇ ਉਕਤ ਚੇ ਦੀ ਪਿਛਲੀ ਐਕਵਾਇਰ ਦੀ ਉਦਾਹਰਨ ਦਿੰਦਿਆਂ ਗੁਰਦੇਵ ਸਿੰਘ ਪੁੱਤਰ ਹਰਚਰਨ ਸਿੰਘ ਨਾਂ ਦੇ ਕਿਸਾਨ ਨੇ ਦੱਸਿਆ ਕਿ, ਪਹਿਲਾਂ ਐਕੁਆਇਰ ਹੋਣ ਨਾਲ ਵਾਹੀਯੋਗ ਜ਼ਮੀਨ ਤੇ ਮਾੜਾ ਅਸਰ ਪਿਆ ਸੀ। ਸੇਧੇ ਹੋਏ ਚੌਂ ਨੇ ਜ਼ਮੀਨ ਦੀ ਜ਼ਿਆਦਾ ਮਿੱਟੀ ਖਾ ਲਈ ਅਤੇ ਮਿੱਟੀ ਦੀ ਤਾਕਤ ਬਹੁਤ ਘਟ ਗਈ। ਇੱਕ ਏਕੜ ਤੋਂ ਵੱਧ ਖੇਤ ਵਾਲੀ ਜ਼ਮੀਨ ਤੇ ਖੇਤੀ ਕਰਨਾ ਬਹੁਤ ਜ਼ੋਖਮ ਭਰਿਆ ਹੋ ਗਿਆ ਹੈ। ਉਸਨੇ ਪਾਇਆ ਕਿ ਐਨ-ਚੇ ਆਈ.ਟੀ-ਸਿਟੀ ਅਤੇ ਮੈਸਰਜ਼ ਜਨਤਾ ਲੈਂਡ ਨੂੰ ਮੁਨਾਫਾ ਦੇਣ ਲਈ ਐਡਜਸਟ ਕੀਤਾ ਜਾਵੇਗਾ, ਕਿਉਂਕਿ ਉਸ ਜਗ੍ਹਾ ਤੇ ਕਈ ਸ਼ੋਅਰੂਮ ਅਤੇ ਹੋਰ ਲਾਭਦਾਇਕ ਇਮਾਰਤਾਂ ਪ੍ਰਸਤਾਵਿਤ ਹਨ। ਇਹ ਤਸਵੀਰਾਂ ਵਿੱਚ ਦੇਖਿਆ ਜਾ ਸਕਦਾ ਹੈ (ਚਿੱਤਰ 3.1 ਅਤੇ 3.2 ਵੇਖੋ)

**ਚਿੱਤਰ 3.3 ਸਟੇਕਹੋਲਡਰ ਕੰਸਲਟੇਸ਼ਨ ਅਤੇ ਟ੍ਰਾਂਸੈਕਟ ਵਾਕ**



2. ਚੌਂ ਦੇ ਹਰੇ ਬਫਰ ਦੇ ਹੇਠਾਂ ਫਾਰਮ ਦੇ ਦੋਵੇਂ ਪਾਸੇ ਬੱਚੇ ਹੋਏ ਪੈਚਾਂ ਦੀ ਗਿਣਤੀ ਹੋਵੇਗੀ। ਉਹਨਾਂ ਦੇ ਅਨੁਸਾਰ, ਜੇਕਰ ਐਕਵਾਇਰ ਕਰਨਾ ਇੰਨਾ ਜ਼ਰੂਰੀ ਹੈ, ਤਾਂ ਚੌਂ ਦੇ ਪ੍ਰਸਤਾਵਿਤ ਪੁਨਰਗਠਨ ਦੇ ਬਫਰ ਜ਼ੋਨ ਤੱਕ ਐਕਵਾਇਰ ਹੋਣਾ ਚਾਹੀਦਾ ਹੈ। ਕਿਸਾਨਾਂ ਦੁਆਰਾ ਦੋ ਵੱਡੇ ਕਾਰਨ ਦੱਸੇ ਗਏ ਹਨ-
  - a) ਕਿਸਾਨ 'ਐਨ-ਚੇ' ਦੇ ਦੋਵੇਂ ਪਾਸੇ ਸੰਦਾਂ ਨਾਲ ਕਿਵੇਂ ਚਲੇਗਾ ਅਤੇ ਖੇਤੀ ਕਰੇਗਾ,
  - b) ਇਸ ਤੋਂ ਇਲਾਵਾ, ਕਿਸਾਨ ਜ਼ਮੀਨ ਨੂੰ ਵੇਚਣ ਤੋਂ ਅਸਮਰੱਥ ਹਨ, ਕਿਉਂਕਿ ਜ਼ਮੀਨ ਦੀ ਵਰਤੋਂ ਕੀਤੀ ਜਾਣੀ ਚਾਹੀਦੀ ਹੈ। ਸਿਰਫ ਬਫਰ ਖੇਤਰ ਵਿੱਚ. ਇਸ ਤਰ੍ਹਾਂ, ਐਨ-ਚੇ (ਪ੍ਰਸਤਾਵਿਤ ਬਫਰ ਖੇਤਰ ਅਧੀਨ) ਦੀ ਜ਼ਮੀਨ ਦੀ ਕੀਮਤ ਘਟੇਗੀ।
3. ਐਨ-ਚੇ ਦਾ ਪ੍ਰਸਤਾਵਿਤ ਪੁਨਰਗਠਨ ਮਨੌਲੀ ਪਿੰਡ ਦੇ ਬਹੁਤ ਨੇੜੇ ਤੋਂ ਲੰਘੇਗਾ। ਜੇਕਰ ਫਿਰ ਤੋਂ ਇਲਾਕੇ ਵਿੱਚ ਮਿੱਟੀ ਦੀ ਕਟੌਤੀ ਹੁੰਦੀ ਹੈ ਤਾਂ ਕੌਣ ਜ਼ਿੰਮੇਵਾਰ ਹੋਵੇਗਾ? ਕਿਸਾਨਾਂ ਦਾ ਕਹਿਣਾ ਹੈ ਕਿ ਜਾਂ ਤਾਂ ਪੁਨਰ-ਨਿਰਮਾਣ ਉਨ੍ਹਾਂ ਦੇ ਪਿੰਡ ਤੋਂ ਦੂਰ ਹੋਣਾ ਚਾਹੀਦਾ ਹੈ ਜਾਂ ਫਿਰ ਅਧਿਕਾਰੀਆਂ ਦੁਆਰਾ ਪੁਨਰ-ਨਿਰਮਾਣ ਦਾ ਪ੍ਰੋਜੈਕਟ ਛੱਡ ਦੇਣਾ ਚਾਹੀਦਾ ਹੈ।

ਚਿੱਤਰ 3.2 ਸਟੇਕਹੋਲਡਰ ਕੰਸਲਟੇਸ਼ਨ ਅਤੇ ਟ੍ਰਾਂਸੈਕਟ ਵਾਕ



ਕੁੱਲ ਮਿਲਾ ਕੇ, ਕਿਸਾਨਾਂ ਦੇ ਅਨੁਸਾਰ ਚੋ ਲਈ ਪ੍ਰਸਤਾਵਿਤ ਭੋਂ ਦਾ ਪਿੰਡ ਦੇ ਸਮਾਜਿਕ-ਆਰਥਿਕ ਰੂਪ ਤੇ ਬਹੁਤ ਪ੍ਰਭਾਵ ਪਵੇਗਾ। ਇਸ ਲਈ, ਪ੍ਰਭਾਵ ਨੂੰ ਘੱਟ ਕਰਨ ਲਈ ਇੱਕ ਚੰਗਾ ਵਿਕਲਪ ਚੁਣਿਆ ਜਾਣਾ ਚਾਹੀਦਾ ਹੈ।

### 3.4 ਸਿੱਟਾ

ਅਧਿਐਨ ਦੇ ਅਧਾਰ ਤੇ, ਟੀਮ ਹੇਠਾਂ ਦਿੱਤੇ ਸਿੱਟੇ ਦੇ ਨਾਲ ਸਾਹਮਣੇ ਆਈ ਹੈ -

- ਪ੍ਰਭਾਵਿਤ ਖੇਤਰ ਨੂੰ ਕਿਸੇ ਵੀ ਤਰ੍ਹਾਂ ਦੇ ਰੋਜ਼ਗਾਰ ਦੇ ਉਦੇਸ਼ਾਂ ਲਈ ਨਹੀਂ ਵਰਤਿਆ ਜਾ ਰਿਹਾ ਹੈ। ਇਸ ਤਰ੍ਹਾਂ ਵਿਅਕਤੀ/ਸਮੂਹ ਦੀ ਰੋਜ਼ੀ-ਰੋਟੀ ਤੇ ਕੋਈ ਸਿੱਧਾ ਜਾਂ ਅਸਿੱਧਾ ਮਾੜਾ ਪ੍ਰਭਾਵ ਨਹੀਂ ਪੈਂਦਾ।
- ਜ਼ਮੀਨ ਦੀ ਵਰਤੋਂ ਖੇਤੀ ਜਾਂ ਉਤਪਾਦਨ ਲਈ ਨਹੀਂ ਕੀਤੀ ਜਾ ਰਹੀ ਹੈ। ਇਸ ਤਰ੍ਹਾਂ, ਭੋਜਨ ਸੁਰੱਖਿਆ ਤੇ ਬਿਲਕੁਲ ਵੀ ਮਾੜਾ ਪ੍ਰਭਾਵ ਨਹੀਂ ਪੈਂਦਾ।
- ਸਮੁੱਚੇ ਪ੍ਰੋਜੈਕਟ ਦੇ ਘੱਟੋ-ਘੱਟ ਸਮਾਜਿਕ ਪ੍ਰਭਾਵਾਂ (ਲਾਗਤ ਅਤੇ ਲਾਭ ਦੇ ਵੱਖ-ਵੱਖ ਮਾਪਦੰਡਾਂ (ਸਕਾਰਾਤਮਕ ਅਤੇ ਨਕਾਰਾਤਮਕ ਪ੍ਰਭਾਵਾਂ) ਦੀ ਧਿਆਨ ਨਾਲ ਜਾਂਚ ਕਰਨ ਤੋਂ ਬਾਅਦ) ਦੇ ਬੇਅੰਤ ਲਾਭ ਹਨ।
- ਪਹਿਲਾਂ ਹੋਈਆਂ ਚਰਚਾਵਾਂ ਅਨੁਸਾਰ, ਸੁਸਾਇਟੀ ਨੂੰ ਜ਼ਮੀਨ ਦੇ ਕਿਸੇ ਹਿੱਸੇ ਜਾਂ ਪਾਰਸਲ ਤੇ ਜ਼ਮੀਨ ਗ੍ਰਹਿਣ ਕਰਨ ਤੇ ਕੋਈ ਇਤਰਾਜ਼ ਨਹੀਂ ਹੈ।
- ਸੂਚਿਤ ਖੇਤਰ ਨੂੰ ਕਿਸੇ ਵੀ 'ਪੁਨਰਵਾਸ ਅਤੇ ਪੁਨਰਵਾਸ ਯੋਜਨਾ' ਦੀ ਲੋੜ ਨਹੀਂ ਹੈ।
- ਪ੍ਰੋਜੈਕਟ ਲਈ ਕੋਈ ਹੋਰ ਵਧੀਆ ਵਿਕਲਪਿਕ ਹੱਲ ਨਹੀਂ ਹੈ ਕਿਉਂਕਿ ਉਦੇਸ਼ ਸੈਕਟਰਾਂ ਦੀ ਬੱਚੀ ਹੋਈ ਜ਼ਮੀਨ ਨੂੰ ਪ੍ਰਾਪਤ ਕਰਨਾ ਹੈ।

\*\*\*\*\*



## 4. ਸਮਾਜਿਕ ਪ੍ਰਭਾਵ

### 4.1 ਪ੍ਰਭਾਵ ਦੀ ਪਛਾਣ ਕਰਨ ਲਈ ਢਾਂਚਾ ਅਤੇ ਪਹੁੰਚ

ਐਸ.ਆਈ.ਏ. ਵਿਕਾਸ ਦਰ ਨੂੰ ਉਤਸ਼ਾਹਿਤ ਕਰਨ ਵਾਲੇ ਪ੍ਰੋਜੈਕਟ, ਜਿਵੇਂ ਡੈਮ, ਖਾਣਾਂ, ਉਦਯੋਗਾਂ, ਰਾਜਮਾਰਗਾਂ, ਬੰਦਰਗਾਹਾਂ, ਹਵਾਈ ਅੱਡਿਆਂ, ਸ਼ਹਿਰੀ ਵਿਕਾਸ ਅਤੇ ਬਿਜਲੀ ਪ੍ਰੋਜੈਕਟਾਂ ਤੋਂ ਪਹਿਲਾਂ ਆਉਣ ਵਾਲੀਆਂ ਸੰਭਾਵਨਾਵਾਂ ਦਾ ਮੁਲਾਂਕਣ ਕਰਨ ਦੀ ਕੋਸ਼ਿਸ਼ ਕਰਦਾ ਹੈ। ਇਹ ਇਕ ਅਜਿਹਾ ਸਾਧਨ ਹੈ, ਜੋ ਫੈਸਲਾ ਲੈਣ ਵਾਲਿਆਂ ਨੂੰ ਉਨ੍ਹਾਂ ਦੀਆਂ ਕ੍ਰਿਆਵਾਂ ਦੇ ਸੰਭਾਵਿਤ ਨਕਾਰਾਤਮਕ ਪ੍ਰਭਾਵਾਂ ਦਾ ਅੰਦਾਜ਼ਾ ਲਗਾਉਣ ਵਿਚ ਸਹਾਇਤਾ ਕਰ ਸਕਦਾ ਹੈ ਤਾਂ ਜੋ ਇਨ੍ਹਾਂ ਨੂੰ ਰੋਕਣ ਜਾਂ ਘੱਟੋ ਘੱਟ ਰੱਖਣ ਲਈ ਜ਼ਰੂਰੀ ਕਦਮ ਸਮੇਂ ਸਿਰ ਚੁੱਕੇ ਜਾ ਸਕਣ। ਫੈਸਲਾ ਲੈਣ ਦੀ ਪ੍ਰਕਿਰਿਆ ਲਈ ਸਹਾਇਤਾ ਵਜੋਂ, ਐਸ.ਆਈ.ਏ ਸਮਾਜਿਕ ਅਤੇ ਸਭਿਆਚਾਰਕ ਕਾਰਕਾਂ ਬਾਰੇ ਜਾਣਕਾਰੀ ਪ੍ਰਦਾਨ ਕਰਦਾ ਹੈ ਜਿਨ੍ਹਾਂ ਨੂੰ ਕਿਸੇ ਵੀ ਫੈਸਲੇ ਵਿਚ ਧਿਆਨ ਵਿਚ ਰੱਖਣ ਦੀ ਜ਼ਰੂਰਤ ਹੁੰਦੀ ਹੈ, ਜੋ ਸਿੱਧੇ ਜਾਂ ਅਸਿੱਧੇ ਤੌਰ ਤੇ ਪ੍ਰੋਜੈਕਟ ਖੇਤਰ ਦੇ ਲੋਕਾਂ ਦੇ ਜੀਵਨ ਨੂੰ ਪ੍ਰਭਾਵਤ ਕਰਦੀ ਹੈ।

ਅੰਤਰ-ਸੰਗਠਨ ਕਮੇਟੀ ਦੇ ਸਮਾਜਿਕ ਪ੍ਰਭਾਵ ਮੁਲਾਂਕਣ ਦੇ ਸਿਧਾਂਤਾਂ ਅਤੇ ਦਿਸ਼ਾ ਨਿਰਦੇਸ਼ਾਂ (ਆਈ.ਓ.ਸੀ.ਪੀ.ਜੀ.ਐਸ.ਆਈ.ਏ. 2003) ਦੇ ਅਨੁਸਾਰ, ਸਮਾਜਿਕ ਪ੍ਰਭਾਵਾਂ ਨੂੰ ਕਲਪਨਾ ਕਰਨ ਦਾ ਇੱਕ ਰਵਾਇਤੀ ਤਰੀਕਾ ਹੇਠ ਲਿਖਿਆਂ ਵਿੱਚੋਂ ਇੱਕ ਜਾਂ ਵਧੇਰੇ ਵਿੱਚ ਤਬਦੀਲੀਆਂ ਵਜੋਂ ਹੈ:

- ❖ "ਲੋਕਾਂ ਦੇ ਜੀਵਨ ਦਾ ਢੰਗ - ਉਹ ਇਹ ਹੈ ਕਿ ਉਹ ਕਿਵੇਂ ਰਹਿੰਦੇ ਹਨ, ਕੰਮ ਕਰਦੇ ਹਨ, ਖੇਡਦੇ ਹਨ ਅਤੇ ਦਿਨ ਪ੍ਰਤੀ ਦਿਨ ਇੱਕ ਦੂਜੇ ਨਾਲ ਗੱਲਬਾਤ ਕਰਦੇ ਹਨ;
- ❖ ਉਨ੍ਹਾਂ ਦਾ ਸਭਿਆਚਾਰ - ਉਨ੍ਹਾਂ ਦੇ ਸਾਂਝਾ ਵਿਸ਼ਵਾਸ, ਭਾਵ, ਰਿਵਾਜ, ਕਦਰਾਂ ਕੀਮਤਾਂ ਅਤੇ ਭਾਸ਼ਾ ਜਾਂ ਉਪਭਾਸ਼ਾ;
- ❖ ਉਹਨਾਂ ਦਾ ਸਮੂਹ - ਉਨ੍ਹਾਂ ਦੀ ਏਕਤਾ, ਸਥਿਰਤਾ, ਚਰਿੱਤਰ, ਸੇਵਾਵਾਂ ਅਤੇ ਸਹੂਲਤਾਂ;
- ❖ ਉਹਨਾਂ ਦੀ ਰਾਜਨੀਤਿਕ ਪ੍ਰਣਾਲੀ - ਇਹ ਇਸ ਹੱਦ ਤੱਕ ਹੈ ਕਿ ਲੋਕ ਉਨ੍ਹਾਂ ਦੇ ਜੀਵਨ ਨੂੰ ਪ੍ਰਭਾਵਤ ਕਰਨ ਵਾਲੇ ਫੈਸਲਿਆਂ ਵਿੱਚ ਹਿੱਸਾ ਲੈਣ ਦੇ ਯੋਗ ਹੁੰਦੇ ਹਨ, ਲੋਕਤੰਤਰਕਰਨ ਦਾ ਪੱਧਰ ਜੋ ਹੋ ਰਿਹਾ ਹੈ, ਅਤੇ ਇਸ ਉਦੇਸ਼ ਲਈ ਪ੍ਰਦਾਨ ਕੀਤੇ ਸਰੋਤਾਂ ਦਾ ਹੈ।
- ❖ ਉਨ੍ਹਾਂ ਦਾ ਵਾਤਾਵਰਨ - ਹਵਾ ਅਤੇ ਪਾਣੀ ਦੀ ਗੁਣਵਤਾ ਲੋਕ ਜੋ ਵਰਤਦੇ ਹਨ; ਉਪਲਬਧਤਾ ਅਤੇ ਖਾਣੇ ਦੀ ਗੁਣਵਤਾ; ਜੋਖਮ ਦਾ ਪੱਧਰ, ਧੂੜ ਅਤੇ ਆਵਾਜ਼ ਦੇ ਪੱਧਰ ਦਾ ਉਹ ਸਾਹਮਣਾ ਕਰ ਰਹੇ ਹਨ। ਸਵੱਛਤਾ ਦੀ ਕਾਫ਼ੀਤਾ, ਉਨ੍ਹਾਂ ਦੀ ਭੌਤਿਕ ਸੁਰੱਖਿਆ ਅਤੇ ਸਰੋਤਾਂ ਤੱਕ ਪਹੁੰਚ ਅਤੇ ਨਿਯੰਤਰਣ।
- ❖ ਉਹਨਾਂ ਦੀ ਸਿਹਤ ਅਤੇ ਤੰਦਰੁਸਤੀ - ਸਿਹਤ ਪੂਰਨ ਸ਼ਰੀਰੀਕ, ਮਾਨਸਿਕ, ਸਮਾਜਿਕ ਅਤੇ ਅਧਿਆਤਮਿਕ ਤੰਦਰੁਸਤੀ ਦੀ ਅਵਸਥਾ ਹੈ ਨਾ ਕਿ ਸਿਰਫ਼ ਬਿਮਾਰੀਆਂ ਜਾਂ ਕਮਜ਼ੋਰੀ ਦੀ ਅਣਹੋਂਦ।
- ❖ ਉਨ੍ਹਾਂ ਦੇ ਨਿੱਜੀ ਅਤੇ ਜਾਇਦਾਦ ਦੇ ਅਧਿਕਾਰ - ਖ਼ਾਸਕਰ ਭਾਵੇਂ ਲੋਕ ਆਰਥਿਕ ਤੌਰ ਤੇ ਪ੍ਰਭਾਵਤ ਹਨ, ਜਾਂ ਨਿੱਜੀ ਨੁਕਸਾਨ ਦਾ ਅਨੁਭਵ ਕਰਦੇ ਹਨ ਜਿਸ ਵਿੱਚ ਉਨ੍ਹਾਂ ਦੀਆਂ ਸਿਵਲ ਅਜ਼ਾਦੀ ਦੀ ਉਲੰਘਣਾ ਸ਼ਾਮਲ ਹੋ ਸਕਦੀ ਹੈ।
- ❖ ਉਨ੍ਹਾਂ ਦੇ ਡਰ ਅਤੇ ਅਭਿਲਾਸ਼ਾ - ਆਪਣੀ ਸੁਰੱਖਿਆ ਬਾਰੇ ਉਨ੍ਹਾਂ ਦੀਆਂ ਧਾਰਨਾਵਾਂ, ਉਨ੍ਹਾਂ ਦੇ ਸਮਾਜ ਦੇ ਭਵਿੱਖ ਬਾਰੇ ਉਨ੍ਹਾਂ ਦੇ ਡਰ, ਅਤੇ ਉਨ੍ਹਾਂ ਦੇ ਭਵਿੱਖ ਅਤੇ ਆਪਣੇ ਬੱਚਿਆਂ ਦੇ ਭਵਿੱਖ ਲਈ ਉਨ੍ਹਾਂ ਦੀਆਂ ਅਭਿਲਾਸ਼ਾ।
- ❖ ਪ੍ਰਸਤਾਵਿਤ ਪ੍ਰੋਜੈਕਟ ਦੇ ਅਧੀਨ ਪ੍ਰਭਾਵ ਦੇ ਖੇਤਰ, ਜਿਸ ਵਿੱਚ ਦੋਵਾਂ ਦੀ ਜ਼ਮੀਨ ਪ੍ਰਾਪਤ ਕੀਤੀ ਜਾਏਗੀ ਅਤੇ ਵਾਤਾਵਰਣ, ਸਮਾਜਿਕ ਜਾਂ ਪ੍ਰੋਜੈਕਟ ਦੇ ਹੋਰ ਪ੍ਰਭਾਵਾਂ ਦੁਆਰਾ ਪ੍ਰਭਾਵਿਤ ਹੋਣ ਵਾਲੇ ਖੇਤਰਾਂ ਦੀ ਪਛਾਣ ਐਸ.ਆਈ.ਏ. ਟੀਮ ਦੁਆਰਾ ਪ੍ਰਸਤਾਵਿਤ ਖੇਤਰ ਦੀਆਂ ਕਈ ਮੁਲਾਕਾਤਾਂ ਦੀ ਸਹਾਇਤਾ ਨਾਲ ਕੀਤੀ ਗਈ ਹੈ।

- ❖ ਉਹਨਾਂ ਦੀ ਮਾਤਰਾ ਅਤੇ ਸਥਾਨ - ਪ੍ਰੋਜੈਕਟ ਲਈ ਐਕੁਆਇਰ ਕਰਨ ਦੀ ਤਜਵੀਜ਼ ਕੀਤੀ ਗਈ ਜ਼ਮੀਨ ਦੀ ਪਛਾਣ ਪ੍ਰੋਜੈਕਟ ਖੇਤਰ ਦੇ ਖੇਤਰੀ ਵਿਜ਼ਿਟ ਅਤੇ ਐਕਵਾਇਰ ਬਾਡੀ ਦੁਆਰਾ ਮੁਹੱਈਆ ਕੀਤੇ ਗਏ ਮਾਲ ਰਿਕਾਰਡਾਂ ਦੇ ਵਿਸ਼ਲੇਸ਼ਣ ਨਾਲ ਕੀਤੀ ਗਈ ਸੀ।
- ❖ ਘੱਟੋ ਘੱਟ - ਇਸ ਤੱਥ ਵਜੋਂ ਜਿਵੇਂ ਕਿ ਗ੍ਰਹਿਣ ਕਰਨ ਵਾਲੀ ਸੰਸਥਾ ਦੁਆਰਾ ਦਾਅਵਾ ਕੀਤਾ ਗਿਆ ਸੀ, ਕਿ ਭੇਂ ਪ੍ਰਾਪਤੀ ਕਰਨ ਲਈ ਜ਼ਮੀਨ ਘੱਟੋ ਘੱਟ ਪ੍ਰਸਤਾਵਿਤ ਹੈ, ਜੋ ਭੇਂ ਪ੍ਰਾਪਤੀ ਵਿਭਾਗ ਦੀ ਸਹਾਇਤਾ ਨਾਲ ਯੋਜਨਾ ਦੀ ਪੁਸ਼ਟੀ ਕੀਤੀ ਗਈ ਸੀ।
- ❖ ਸੰਭਾਵਤ ਵਿਕਲਪ - ਪ੍ਰੋਜੈਕਟ ਲਈ ਸਾਈਟ ਅਤੇ ਇਸ ਦੀ ਸੰਭਾਵਨਾ ਦਾ ਵਿਸ਼ਲੇਸ਼ਣ ਪ੍ਰੋਜੈਕਟ ਦੇ ਖੇਤਰ ਵਿਚ ਜਾ ਕੇ ਕੀਤਾ ਗਿਆ ਸੀ, ਐਸ.ਆਈ.ਏ. ਦੀ ਟੀਮ ਦੁਆਰਾ ਪ੍ਰਸਤੁਤ ਕੀਤੀ ਗਈ ਜ਼ਮੀਨ ਸਭ ਤੋਂ ਉੱਤਮ ਵਿਕਲਪ ਹੈ, ਇਸ ਬਾਰੇ ਵਿਭਾਗ ਦੇ ਦਾਅਵੇ ਦੀ ਪੁਸ਼ਟੀ ਕੀਤੀ ਗਈ।
- ❖ ਜ਼ਮੀਨ - ਪ੍ਰਸਤਾਵਿਤ ਜ਼ਮੀਨ ਦਾ ਮਾਪਣ 10.9583 ਏਕੜ ਦਿੱਤਾ ਗਿਆ ਹੈ, ਇਹ ਜ਼ਮੀਨ ਪਿੰਡ ਮੰਨੋਲੀ, ਆਈ.ਟੀ. ਸਿਟੀ ਸੈਕਟਰ-82 ਵਿੱਖੇ ਪੈਂਦੇ ਚੌਂ ਨੂੰ ਰਿਅਲਾਇਮੈਂਟ ਕਰਣ ਲਈ 'ਐਲ.ਏ.ਆਰ.ਆਰ. ਐਕਟ (L.A.R.R. Act), 2013' ਦੇ ਪ੍ਰਵਾਨਾਨਾਂ ਅਨੁਸਾਰ ਐਕੁਆਇਰ ਕੀਤੀ ਜਾਏਗੀ। ਐਸ.ਆਈ.ਏ. ਦੀ ਟੀਮ ਨੇ ਮੌਕੇ ਦਾ ਦੌਰਾ ਕੀਤਾ ਅਤੇ ਉਪਰੋਕਤ ਸਥਾਨ ਤੇ ਜਾਕੇ ਅਧਿਅਨ ਕੀਤਾ।
- ❖ ਪ੍ਰੋਜੈਕਟ ਲਈ ਕਿਸੇ ਵੀ ਜਨਤਕ, ਅਣਵਰਤੀ ਜ਼ਮੀਨ ਦੀ ਵਰਤੋਂ ਦੀ ਸੰਭਾਵਨਾ - ਇਹ ਵੇਖਣ ਲਈ ਕਿ ਕੀ ਗ੍ਰਾਮ ਪੰਚਾਇਤ ਜਾਂ ਸਰਕਾਰੀ ਜ਼ਮੀਨ ਪ੍ਰੋਜੈਕਟ ਵਿਚ ਵਰਤੀ ਜਾ ਸਕਦੀ ਹੈ।

ਸਮਾਜਿਕ ਪ੍ਰਭਾਵ ਮੁਲਾਂਕਣ ਕਰਨ ਦੀ ਪ੍ਰਕਿਰਿਆ ਨੂੰ ਇਸ ਢੰਗ ਨਾਲ ਤਿਆਰ ਕੀਤਾ ਗਿਆ ਸੀ, ਜਿਸ ਵਿਚ ਪ੍ਰਸਤਾਵਿਤ ਗ੍ਰਹਿਣ ਦੇ ਪ੍ਰਭਾਵਾਂ ਦਾ ਮੁਲਾਂਕਣ ਕਰਨ ਲਈ ਸਾਰੇ ਹਿੱਸੇਦਾਰਾਂ ਨੂੰ ਯੋਜਨਾਬੱਧ ਤਰੀਕੇ ਨਾਲ ਸ਼ਾਮਲ ਕੀਤਾ ਗਿਆ ਹੈ। ਪ੍ਰਭਾਵਾਂ ਦੀ ਪਛਾਣ ਕਰਨ ਲਈ 'ਢਾਂਚਾ ਅਤੇ ਪਹੁੰਚ' ਹੇਠ ਦਿੱਤੇ ਕਦਮਾਂ ਵਿੱਚ ਦਰਸਾਈ ਗਈ ਹੈ -

**ਕਦਮ 1:** ਐਸ.ਆਈ.ਏ ਟੀਮ ਦਾ ਗਠਨ

**ਕਦਮ 2:** ਸਾਹਿਤ ਸਮੀਖਿਆ

**ਕਦਮ 3:** ਵੱਖ ਵੱਖ ਹਿੱਸੇਦਾਰਾਂ ਨਾਲ ਮੀਟਿੰਗ

**ਕਦਮ 4:** ਡੇਟਾ ਸੰਗ੍ਰਹਿ (ਟੂਲ: ਪ੍ਰਸ਼ਨਨਾਮੇ, ਐਫ.ਜੀ.ਡੀ. ਅਨੁਸੂਚੀ)

**ਕਦਮ 5:** ਡਾਟਾ ਪ੍ਰੋਸੈਸਿੰਗ

**ਕਦਮ 6:** ਰਿਪੋਰਟਿੰਗ

ਭੂਮੀ ਪ੍ਰਾਪਤੀ ਤੋਂ ਪ੍ਰਭਾਵਤ ਹੋਣ ਵਾਲੇ ਮੁੱਖ ਹਿੱਸੇਦਾਰ ਹੋਣਗੇ, ਕਿਉਂਕਿ ਪ੍ਰਸਤਾਵਿਤ ਜ਼ਮੀਨ ਤੇ ਕੋਈ ਖੇਤੀਬਾੜੀ ਗਤੀਵਿਧੀ ਨਹੀਂ ਹੈ, ਇਸ ਲਈ ਖੁਰਾਕ ਸੁਰੱਖਿਆ ਨੂੰ ਕੋਈ ਨੁਕਸਾਨ ਨਹੀਂ ਹੋਇਆ ਹੈ।

## **4.2 ਪ੍ਰੋਜੈਕਟ ਚੱਕਰ ਦੇ ਵੱਖ ਵੱਖ ਪੜਾਵਾਂ ਤੇ ਪ੍ਰਭਾਵਾਂ ਦਾ ਵੇਰਵਾ**

ਪਿੰਡ ਮੰਨੋਲੀ, ਆਈ.ਟੀ. ਸਿਟੀ ਸੈਕਟਰ-82 ਵਿੱਖੇ ਪੈਂਦੇ ਚੌਂ ਨੂੰ ਰਿਅਲਾਇਮੈਂਟ ਕਰਣ ਲਈ ਗ੍ਰਾਮ ਪੰਚਾਇਤ ਵਿਖੇ ਪ੍ਰਭਾਵਿਤ ਜ਼ਮੀਨ ਗ੍ਰਹਿਣ ਕਰਨ ਦੇ ਸਮਾਜਿਕ ਪ੍ਰਭਾਵ ਨੂੰ ਸ਼੍ਰੇਣੀਬੱਧ ਕੀਤਾ ਗਿਆ ਹੈ -

- I. ਨਿਰਮਾਣ ਪੜਾਅ ਦੌਰਾਨ ਪ੍ਰਭਾਵ
- II. ਉਸਾਰੀ ਦੇ ਪੜਾਅ ਦੌਰਾਨ ਪ੍ਰਭਾਵ
- III. ਕਾਰਜਸ਼ੀਲ ਅਵਸਥਾ ਦੇ ਦੌਰਾਨ ਪ੍ਰਭਾਵ

**ਸਾਰਣੀ 4.1 ਪ੍ਰੋਜੈਕਟ ਦੇ ਵੱਖ ਵੱਖ ਪੜਾਵਾਂ ਤੇ ਸਮਾਜਿਕ ਪ੍ਰਭਾਵਾਂ ਦਾ ਮੁਲਾਂਕਣ**

ਪੂਰਵ-ਨਿਰਮਾਣ	ਨਿਰਮਾਣ	ਕਾਰਜਸ਼ੀਲ ਪੜਾਅ
ਕੀਮਤੀ ਖੇਤੀਬਾੜੀ ਜ਼ਮੀਨ ਦੀ ਪ੍ਰਾਪਤੀ	ਖੇਤੀਬਾੜੀ ਜ਼ਮੀਨ ਦੀ ਛੋਟੇ ਪਾਰਸਲਾਂ/ਪੈਚਾਂ ਵਿੱਚ ਵੰਡ, ਜਿਸ ਦੇ ਨਤੀਜੇ ਵਜੋਂ ਖੇਤੀ ਉਤਪਾਦਨ ਵਿੱਚ ਕਮੀ ਆਉਂਦੀ ਹੈ।	ਮਿਟੀ ਦੀ ਕੁੱਟੜੀ ਜਦੋਂ ਤੱਕ ਕਿ ਅਥਰਿੰਗ ਦਰਖਤ ਪੱਕੇ ਨਾ ਹੋ ਜਾਣ। ਚੋਂ ਦੇ ਦੋਵੇਂ ਪਾਸੇ ਖੇਤੀ ਕਰਨ ਵਾਲੇ ਕਿਸਾਨਾਂ 'ਤੇ ਭਾਰੀ ਪ੍ਰਭਾਵ
2-ਟਿਊਬਵੱਲ, ਟਿਊਬਵੱਲ-ਸ਼ਡ ਅਤੇ 153 ਰੁੱਖਾਂ (3-ਬਲੈਕਬੇਰੀ, 5-ਅੰਬਾਂ ਅਤੇ 145-ਗੈਰ-ਫਲਦਾਰ ਰੁੱਖ) ਦੀ ਪ੍ਰਾਪਤੀ	ਸੈਕਟਰ ਵਿੱਚ ਸਮੂਹਿਕ ਰੂਪ ਵਿੱਚ ਸੁਧਾਰ। ਇਸ ਤਰ੍ਹਾਂ, 'ਗਰਿੰਡ-ਆਇਰਨ' ਸਿਧਾਂਤ 'ਤੇ ਵਾਹਨਾਂ ਦੀ ਨਿਰਪੇਖ ਆਵਾਜਾਈ	ਪ੍ਰਸਤਾਵਿਤ ਹਰੀ ਪਟੀ (ਗੈਰ-ਅਕਵਾਇਰ) ਜ਼ਮੀਨ ਵਿੱਚ ਸਥਿਤ ਕਿਸਾਨਾਂ ਦੀ ਵਿਕਣਯੋਗ ਜ਼ਮੀਨ 'ਤੇ ਪ੍ਰਭਾਵ।
	ਉਸਾਰੀ ਦੇ ਦੌਰਾਨ ਅਸਥਾਈ ਰੁਜ਼ਗਾਰ	ਗਾਊਸਿੰਗ ਅਤੇ ਵਪਾਰਕ ਸਟਾਕ ਦੀ ਸਿਰਜਣਾ
ਸਤੀ (ਹਿੰਦੂ ਧਾਰਮਿਕ ਸਥਾਨ) ਦੀ ਪ੍ਰਾਪਤੀ ਸਰਧਾਲੂਆਂ ਦੀਆਂ ਭਾਵਨਾਵਾਂ ਨੂੰ ਪ੍ਰਭਾਵਤ ਕਰ ਸਕਦੀ ਹੈ।		ਯੋਜਨਾਬੱਧ ਵਿਕਾਸ, ਜੀਵਨ ਦੀ ਗੁਣਵੱਤਾ ਵਿੱਚ ਸੁਧਾਰ ਕਰਨ ਦਾ ਇਰਾਦਾ

ਸਰੋਤ: ਖੇਤਰ ਦੇ ਦੌਰਾ ਦੇ ਆਧਾਰ ਤੇ ਮੁਲਾਂਕਣ, ਜਨਵਰੀ 2022

ਪ੍ਰੋਜੈਕਟ ਲਈ ਵਿਸਤ੍ਰਿਤ ਪ੍ਰੋਜੈਕਟ ਪ੍ਰਸਤਾਵ/ਸੰਭਾਵਨਾ ਅਧਿਐਨ ਦੀ ਉਪਲਬਧਤਾ ਦੇ ਕਾਰਨ ਇੱਕ ਵਿਸਥਾਰ ਮੁਲਾਂਕਣ ਨਹੀਂ ਕੀਤਾ ਜਾ ਸਕਿਆ, ਸਮਾਜਿਕ ਪ੍ਰਭਾਵ ਪ੍ਰਬੰਧਨ ਯੋਜਨਾ ਦਾ ਮੁੱਖ ਉਦੇਸ਼ ਇਹ ਸੁਨਿਸ਼ਚਿਤ ਕਰਨਾ ਹੈ ਕਿ ਵੱਖ ਵੱਖ ਮਾੜੇ ਪ੍ਰਭਾਵਾਂ ਨੂੰ ਘਟਾਇਆ ਜਾਵੇ ਅਤੇ ਸਕਾਰਾਤਮਕ ਪ੍ਰਭਾਵਾਂ ਨੂੰ ਵਧਾਇਆ ਜਾਵੇ। ਸਮਾਜਿਕ ਪ੍ਰਭਾਵ ਪ੍ਰਬੰਧਨ ਉਪਾਅ ਪ੍ਰੋਜੈਕਟ ਦੇ ਵੱਖ ਵੱਖ ਪੜਾਵਾਂ ਦੌਰਾਨ ਲਾਗੂ ਕੀਤੇ ਜਾਣਗੇ। ਪੂਰਵ-ਨਿਰਮਾਣ ਪੜਾਅ, ਨਿਰਮਾਣ ਪੜਾਅ ਅਤੇ ਕਾਰਜਸ਼ੀਲ ਪੜਾਅ। ਨਿਰਮਾਣ ਦੇ ਵੱਖ-ਵੱਖ ਪੜਾਵਾਂ ਦੌਰਾਨ ਵੱਖ-ਵੱਖ ਪ੍ਰਭਾਵਾਂ ਦੇ ਵੇਰਵੇ ਦੀ ਪਛਾਣ ਕੀਤੀ ਜਾਂਦੀ ਹੈ, ਜੋ ਸਾਰਣੀ 4.1 ਵਿੱਚ ਦਿੱਤੀ ਗਈ ਹੈ।

ਵਰਤਮਾਨ ਵਿੱਚ, ਪਿੰਡ ਮੰਨੋਲੀ ਪ੍ਰਸਤਾਵਿਤ ਖਸਰਾ ਨੰਬਰ ਤੇ ਕੋਈ ਵੀ ਵਿਅਕਤੀ ਨਹੀਂ ਰਹਿੰਦਾ ਹੈ, ਅਤੇ ਬਹੁਤੇ ਮਾਲਕ ਵਿਚਾਰ ਅਧੀਨ ਜ਼ਮੀਨ ਤੋਂ ਰੋਜ਼ੀ-ਰੋਟੀ ਦੀ ਸਿੱਧੀ/ਅਸਿੱਧੀ ਨਿਰਭਰਤਾ ਪ੍ਰਾਪਤ ਕਰਦੇ ਹਨ। ਪਰ, ਦੂਜੇ ਪਾਸੇ, ਚੌਂ ਦਾ ਸਿੱਧਾ ਰਸਤਾ ਪ੍ਰਸਤਾਵਿਤ ਚੌਂ ਦੇ ਦੋਵੇਂ ਪਾਸੇ ਕਿਸਾਨਾਂ ਦੀਆਂ ਖੇਤੀਬਾੜੀ ਜ਼ਮੀਨਾਂ ਨੂੰ ਛੋਟੇ-ਛੋਟੇ ਟੁਕੜਿਆਂ ਵਿੱਚ ਵੰਡ ਦੇਵੇਗਾ। ਇਨ੍ਹਾਂ ਪਾਰਸਲਾਂ ਨੂੰ ਦੋਹਾਂ ਪਾਸੀਂ ਸੰਦਾਂ ਰਾਹੀਂ ਖੇਤੀ ਕਰਨ ਲਈ ਕਿਸਾਨਾਂ ਨੂੰ ਮੁਸ਼ਕਲ ਪੇਸ਼ ਆਵੇਗੀ। ਚੋਂ ਦੇ ਦੋਵੇਂ ਪਾਸੇ ਪਹੁੰਚਣ ਲਈ ਯਾਤਰਾ ਦੀ ਲਾਗਤ ਅਤੇ ਸਮਾਂ ਕਿਸਾਨਾਂ ਦੇ ਮਾਣ ਤੇ ਨਕਾਰਾਤਮਕ ਪ੍ਰਭਾਵ ਪਾ ਸਕਦੇ ਹਨ। ਇਸ ਤੋਂ ਇਲਾਵਾ, ਇਹਨਾਂ ਸੈਕਟਰਾਂ ਦੇ ਪੂਰੇ ਵਿਕਾਸ ਤੋਂ ਬਾਅਦ, ਕਿਸਾਨਾਂ ਕੋਲ ਚੋਂ ਦੇ ਬਫਰ ਦੇ ਹੇਠਾਂ ਆਪਣੀਆਂ ਖੇਤ-ਜ਼ਮੀਨਾਂ ਤੱਕ ਪਹੁੰਚਣ ਲਈ ਜਗ੍ਹਾ ਨਹੀਂ ਬਚੀ ਹੈ। ਕਿਉਂਕਿ, ਡਿਵੈਲਪਰ ਜਾਂ ਵਿਕਾਸ ਅਥਾਰਟੀ ਐਨ-ਚੋਂ ਦੇ ਬਫਰ ਦੇ ਹੇਠਾਂ ਸਥਿਤ ਗੈਰ-ਲਾਭਕਾਰੀ ਜ਼ਮੀਨ ਨੂੰ ਨਹੀਂ ਲੈਣਗੇ। ਸਤੀ ਦੀ ਧਾਰਮਿਕ ਇਮਾਰਤ ਦਾ ਸਥਾਨਕ ਭਾਵਨਾਵਾਂ ਤੇ ਇਕ ਹੋਰ ਵੱਡਾ ਪ੍ਰਭਾਵ ਹੈ। ਸਮੁੱਚੇ ਤੌਰ ਤੇ, ਪ੍ਰੋਜੈਕਟ ਦੇ ਸਥਾਨਕ ਨਿਵਾਸੀਆਂ ਦੀਆਂ ਸਮਾਜਿਕ-ਆਰਥਿਕ ਜੇਬਾਂ ਤੇ ਬਹੁਤ ਸਾਰੇ ਨਕਾਰਾਤਮਕ ਪ੍ਰਭਾਵ ਹਨ ਜੋ ਸੈਕੰਡਰੀ ਅਤੇ ਸੰਸਥਾਗਤ ਹਿੱਸੇਦਾਰਾਂ ਦੇ ਸੰਬੰਧ ਵਿੱਚ ਦੇਖੇ ਗਏ ਸਨ।

**ਸਾਰਣੀ 4.2 ਪ੍ਰਭਾਵਿਤ ਖੇਤਰ ਤੇ ਦੇ ਵੱਖ ਵੱਖ ਪੜਾਵਾਂ ਦਾ ਮੁਲਾਂਕਣ**

ਪ੍ਰਭਾਵ	ਸਕਾਰਾਤਮਕ	ਨਕਾਰਾਤਮਕ	ਕੋਈ ਅਸਰ ਨਹੀਂ
ਆਮਦਨੀ ਦਾ ਪੱਧਰ	-	ਹਾਂ	-
ਰੋਜ਼ੀ ਰੋਟੀ ਦਾ ਪੱਧਰ	-	ਹਾਂ	-
ਸਥਾਨਕ ਆਰਥਿਕ ਗਤੀਵਿਧੀਆਂ ਵਿੱਚ ਵਿਘਨ	-	-	-
ਪਰਿਵਾਰ ਦੇ ਸਹਿਯੋਗ ਵਿੱਚ ਰੁਕਾਵਟ	-	ਹਾਂ	-
ਗਰੀਬੀ ਦੇ ਜੋਖਮ	-	-	ਹਾਂ
ਅੰਰਤਾਂ ਦੇ ਰਹਿਣ ਦਾ ਮਿਆਰ	-	-	ਹਾਂ
ਕੁਦਰਤੀ ਸਰੋਤ (ਮਿੱਟੀ, ਹਵਾ, ਪਾਣੀ, ਜੰਗਲ)	-	-	ਹਾਂ
ਆਮ ਜਾਇਦਾਦ	-	ਹਾਂ	-
ਸਿਹਤ	-	ਹਾਂ	ਹਾਂ
ਸਿੱਖਿਆ	-	-	ਹਾਂ
ਸਥਾਨਕ ਰਾਜਨੀਤਿਕ ਢਾਂਚਿਆਂ ਦੀ ਤਬਦੀਲੀ	-	-	ਹਾਂ

ਪ੍ਰਭਾਵ	ਸਕਾਰਾਤਮਕ	ਨਕਾਰਾਤਮਕ	ਕੋਈ ਅਸਰ ਨਹੀਂ
ਜਨਸੰਖਿਆ ਤਬਦੀਲੀ	-	-	ਹਾਂ
ਉਜਾੜੇ ਦਾ ਤਣਾਅ	-	-	ਹਾਂ
ਅੰਤਰਰਾਸ਼ਟਰੀ ਵਿਰੁੱਧ ਹਿੰਸਾ	-	-	ਹਾਂ
ਮੌਜੂਦਾ ਪਸ਼ੂਆਂ ਤੇ ਪ੍ਰਭਾਵ	-	-	ਹਾਂ
ਸਮਾਜ ਦਾ ਪੀੜਤ ਸਮੂਹ	-	-	ਹਾਂ

ਸਰੋਤ: ਖੇਤਰ ਦੇ ਦੌਰਾ ਦੇ ਅਧਾਰ ਤੇ ਮੁਲਾਂਕਣ, ਜਨਵਰੀ 2022

ਇਹ ਗਣਨਾ ਸਰਵੇਖਣ ਪੜਾਅ ਦੌਰਾਨ ਉੱਤਰਦਾਤਾਵਾਂ ਦੁਆਰਾ ਦਿੱਤੀ ਗਈ ਬਹੁਗਿਣਤੀ ਪ੍ਰਤੀਕ੍ਰਿਆ ਦੀ ਗਣਨਾ ਕਰਕੇ ਕੀਤੀ ਜਾਂਦੀ ਹੈ, ਕੁਝ ਭੋਂ ਮਾਲਕਾਂ ਦਾ ਦਾਅਵਾ ਹੈ ਕਿ ਉਨ੍ਹਾਂ ਦੀ ਰੋਜ਼ੀ-ਰੋਟੀ ਤੇ ਮਾੜਾ ਅਸਰ ਪਵੇਗਾ ਇਸ ਤਰ੍ਹਾਂ ਉਨ੍ਹਾਂ ਦੇ ਅਨੁਸਾਰ, ਬਫਰ ਖੇਤਰਾਂ ਤੱਕ ਜ਼ਮੀਨਾਂ ਨੂੰ ਐਕੁਆਇਰ ਕੀਤਾ ਜਾਣਾ ਚਾਹੀਦਾ ਹੈ। ਜਾਂ ਅਸਲ ਧਿਰਾਂ ਨੂੰ ਬਣਦਾ ਮੁਆਵਜ਼ਾ ਦਿੱਤਾ ਜਾਵੇ। ਜਿਵੇਂ ਕਿ ਉਪਰੋਕਤ ਸਾਰਣੀ ਵਿੱਚ ਦੱਸਿਆ ਗਿਆ ਹੈ, ਜ਼ਿਆਦਾਤਰ ਉੱਤਰਦਾਤਾ ਮਹਿਸੂਸ ਕਰਦੇ ਹਨ ਕਿ ਉਨ੍ਹਾਂ ਦੀ ਆਮਦਨੀ ਅਤੇ ਰੋਜ਼ੀ-ਰੋਟੀ ਦੇ ਪੱਧਰ ਤੇ ਨਕਾਰਾਤਮਕ ਪ੍ਰਭਾਵ ਪਵੇਗਾ। ਜਦੋਂ ਕਿ ਜ਼ਮੀਨ ਦੀ ਪ੍ਰਾਪਤੀ ਤੋਂ ਬਾਅਦ ਪਿੰਡ ਦੀ ਆਬਾਦੀ ਅਤੇ ਉਜਾੜੇ ਦੇ ਤਣਾਅ ਦਾ ਕੋਈ ਅਸਰ ਨਹੀਂ ਹੋਵੇਗਾ। ਹਿੱਸੇਦਾਰਾਂ ਨਾਲ ਸਲਾਹ-ਮਸ਼ਵਰੇ, ਫੀਲਡ ਵਿਜ਼ਿਟ ਅਤੇ ਡੈਸਕ ਸਮੀਖਿਆ ਤੋਂ ਬਾਅਦ, ਵੱਖ-ਵੱਖ ਮਾਪਦੰਡਾਂ 'ਤੇ ਪ੍ਰਭਾਵਾਂ ਦੀ ਪ੍ਰਕਿਰਤੀ ਦੀ ਪਛਾਣ ਕੀਤੀ ਗਈ ਹੈ। (ਸਾਰਣੀ 4.3 ਵੇਖੋ)

#### ਸਾਰਣੀ 4.3 ਸਮਾਜਕ ਪ੍ਰਭਾਵਾਂ ਦੀ ਸੂਚਕ ਸੂਚੀ

ਕ੍ਰਮ	ਪ੍ਰਭਾਵ	ਪ੍ਰਭਾਵ ਦੀ ਕੁਦਰਤ	ਕਾਰਣ
1	ਜ਼ਮੀਨ	ਨਕਾਰਾਤਮਕ	<ul style="list-style-type: none"> <li>○ ਉਪਜਾਊ ਖੇਤੀ ਵਾਲੀ ਜ਼ਮੀਨ ਦਾ ਨੁਕਸਾਨ।</li> <li>○ ਛੋਟੇ ਪੈਚਾਂ ਵਿੱਚ ਜ਼ਮੀਨ ਦੀ ਵੰਡ</li> <li>○ ਪ੍ਰਸਤਾਵਿਤ ਚੇ ਦੇ ਕਾਰਨ ਮਿੱਟੀ ਦਾ ਕਟੌਤੀ</li> <li>○ ਮਿੱਟੀ ਦੀ ਉਪਜਾਊ ਸ਼ਕਤੀ ਅਤੇ ਫਸਲਾਂ ਦੇ ਉਤਪਾਦਨ ਦਾ ਨੁਕਸਾਨ</li> </ul>
2	ਰੋਜ਼ੀ ਰੋਟੀ ਅਤੇ ਆਮਦਨੀ	ਸਕਾਰਾਤਮਕ	ਰੁਜ਼ਗਾਰ ਦੇ ਮੌਕਿਆਂ ਅਤੇ ਮਾਰਕੀਟ ਗਤੀਵਿਧੀਆਂ ਵਿੱਚ ਵਾਧਾ।
		ਨਕਾਰਾਤਮਕ	ਸਥਾਨਕ ਆਰਥਿਕ ਗਤੀਵਿਧੀਆਂ ਅਤੇ ਰੋਜ਼ੀ-ਰੋਟੀ ਵਿੱਚ ਗਿਰਾਵਟ
3	ਭੌਤਿਕ ਸਰੋਤ	---	---
4	ਨਿਜੀ ਜਾਇਦਾਦ	ਨਕਾਰਾਤਮਕ	<ul style="list-style-type: none"> <li>○ ਟਿਊਬਵੈੱਲਾਂ ਦਾ ਨੁਕਸਾਨ</li> <li>○ ਸਿੰਚਾਈ ਪਾਈਪਲਾਈਨ ਦਾ ਨੁਕਸਾਨ</li> <li>○ 8-ਫਲ ਅਤੇ 145-ਗੈਰ-ਫਲ-ਰੁੱਖਾਂ ਦਾ ਨੁਕਸਾਨ</li> </ul>
5	ਜਨਤਕ ਸੇਵਾਵਾਂ ਅਤੇ ਸਹੂਲਤਾਂ	ਨਕਾਰਾਤਮਕ	○ ਜ਼ਮੀਨ ਗ੍ਰਹਿਣ ਦੌਰਾਨ ਸੜੀ ਭਵਨ ਨਾਲ ਜੁੜੀਆਂ ਧਾਰਮਿਕ ਭਾਵਨਾਵਾਂ ਨੂੰ ਠੇਸ ਪਹੁੰਚ ਸਕਦੀ ਹੈ
6	ਸਿਹਤ	---	---
7	ਸਭਿਆਚਾਰਕ ਅਤੇ ਸਮਾਜਿਕ ਏਕਤਾ	---	---
8	ਲਿੰਗ ਅਧਾਰਤ ਪ੍ਰਭਾਵ	---	---

ਸਰੋਤ: ਖੇਤਰ ਦੇ ਦੌਰਾ ਦੇ ਅਧਾਰ ਤੇ ਮੁਲਾਂਕਣ, ਜਨਵਰੀ 2022

#### 4.3 ਸਮਾਜਿਕ ਪ੍ਰਭਾਵਾਂ ਅਤੇ ਨਯੂਨਿਕਰਨ ਦੇ ਉਪਾਵਾਂ ਦੀ ਖੋਜ

ਸਪੱਸ਼ਟ ਪ੍ਰੋਜੈਕਟ ਪ੍ਰਸਤਾਵ/ਵਿਵਹਾਰਕਤਾ ਅਧਿਐਨ, ਪ੍ਰੋਜੈਕਟ ਦੀਆਂ ਲਾਗਤਾਂ ਅਤੇ ਪੜਾਵਾਂ, ਕੋਰ ਡਿਜ਼ਾਈਨ ਵਿਸ਼ੇਸ਼ਤਾਵਾਂ, ਪ੍ਰਸਤਾਵਿਤ ਬੁਨਿਆਦੀ ਢਾਂਚਾ, ਕਰਮਚਾਰੀਆਂ ਦੀਆਂ ਜ਼ਰੂਰਤਾਂ (ਅਸਥਾਈ ਅਤੇ ਸਥਾਈ), ਨਤੀਜਿਆਂ, ਜੋਖਮਾਂ, ਉਤਪਾਦਨ ਦੇ ਟੀਚਿਆਂ ਆਦਿ ਦੀ ਉਪਲਬਧਤਾ ਦੇ ਕਾਰਨ ਵਿਸਥਾਰਤ ਸਮਾਜਕ ਲਾਗਤ ਅਤੇ ਲਾਭਾਂ ਦਾ ਵਿਸ਼ਲੇਸ਼ਣ ਨਹੀਂ ਹੋ ਸਕਦਾ ਹੈ, ਹਾਲਾਂਕਿ, ਜ਼ਮੀਨ ਗ੍ਰਹਿਣ ਕਰਨ ਦੀ ਤੀਬਰਤਾ ਦੇ ਅਧਾਰ ਤੇ ਸਮਾਜਿਕ ਪ੍ਰਭਾਵਾਂ ਦੀ

ਅਸਲ ਕੀਮਤ ਨੂੰ ਮਾਪਣਾ ਬਹੁਤ ਮੁਸ਼ਕਲ ਹੈ, ਹਾਲਾਂਕਿ, ਪਿੰਡ ਮੰਨੋਲੀ, ਆਈ.ਟੀ. ਸਿਟੀ ਸੈਕਟਰ-82 ਵਿੱਖੇ ਪੈਂਦੇ ਚੌਂ ਨੂੰ ਰਿਅਲਾਇਮੈਂਟ ਕਰਣ ਲਈ ਵਿਕਾਸ ਦੇ ਪ੍ਰੋਜੈਕਟ ਦੇ ਲਾਭ ਅਤੇ ਨਕਾਰਾਤਮਕ ਪ੍ਰਭਾਵਾਂ ਦੀ ਤੁਲਨਾ ਸਥਾਨਕ ਲੋਕਾਂ ਦੀ ਸਲਾਹ ਨਾਲ ਸਮਾਜਕ ਖਰਚਿਆਂ ਦੀ ਗਣਨਾ ਕੀਤੀ ਜਾਂਦੀ ਹੈ, ਇਸ ਤਰ੍ਹਾਂ, ਪ੍ਰਸਤਾਵਿਤ ਪ੍ਰੋਜੈਕਟ ਆਸ-ਪਾਸ ਦੇ ਖੇਤਰਾਂ ਦੇ ਸਥਾਨਕ ਲੋਕਾਂ ਨੂੰ ਬਹੁਤ ਸਾਰੇ ਲਾਭ ਪ੍ਰਦਾਨ ਕਰ ਸਕਦਾ ਹੈ, ਪਰ ਸਥਾਨਕ ਲੋਕਾਂ ਦੇ ਸਮਾਜਿਕ-ਆਰਥਿਕ ਪ੍ਰੋਫਾਈਲ ਤੇ ਹੇਠਾਂ ਦਿੱਤੇ ਨਕਾਰਾਤਮਕ ਪ੍ਰਭਾਵ ਪਾਵੇਗਾ:

- ❖ ਵੱਧ ਤੋਂ ਵੱਧ ਜੀਵਤ ਸੰਭਾਵਨਾ
- ❖ ਸਾਰੀਆਂ ਸੇਵਾਵਾਂ ਇਕੋ ਛੱਤ ਹੇਠ
- ❖ ਸਥਿਰ ਰਹਿਣ.
- ❖ ਸੁਰੱਖਿਆ ਚ ਵਾਧਾ
- ❖ ਨਿਵੇਸ਼ ਦੀ ਬਿਹਤਰ ਵਾਪਸੀ
- ❖ ਜ਼ਿੰਦਗੀ ਚ ਸੰਪਤੀ ਦਾ ਵਾਧਾ

ਹਿੱਸੇਦਾਰਾਂ ਨਾਲ ਵੱਖਰੇ ਤੌਰ ਤੇ ਅਤੇ ਪਿੰਡ ਪੱਧਰ ਤੇ ਵਿਚਾਰ ਵਟਾਂਦਰੇ ਦੌਰਾਨ ਮਹੱਤਵਪੂਰਨ ਮੁੱਦਿਆਂ ਤੇ ਵਿਚਾਰ ਵਟਾਂਦਰੇ ਕੀਤੇ ਗਏ। ਇਹ ਮੁੱਦੇ ਸਮਾਜਿਕ ਪ੍ਰਭਾਵਾਂ ਨਾਲ ਸਬੰਧਤ ਸਨ ਜਿਵੇਂ ਕਿ ਅਜੀਵੀਕਾ ਦਾ ਨੁਕਸਾਨ, ਐਕੁਆਇਰ ਕੀਤੀ ਜ਼ਮੀਨ ਅਤੇ ਜਾਇਦਾਦਾਂ ਦਾ ਮੁਆਵਜ਼ਾ, ਹਿੱਸੇਦਾਰਾਂ ਨਾਲ ਵਿਚਾਰ ਵਟਾਂਦਰੇ, ਫੀਲਡ ਮੁਲਾਕਾਤਾਂ ਅਤੇ ਡੈਸਕ ਸਮੀਖਿਆ ਤੋਂ ਬਾਅਦ, ਵੱਖ-ਵੱਖ ਮਾਪਦੰਡਾਂ ਤੇ ਪ੍ਰਭਾਵਾਂ ਦੀ ਪ੍ਰਕਿਰਤੀ ਦੀ ਪਛਾਣ ਕੀਤੀ ਗਈ ਹੈ। (ਸਾਰਣੀ 4.4)

**ਸਾਰਣੀ 4.4 ਵੱਖ-ਵੱਖ ਸੰਭਾਵਿਤ ਸਮਾਜਿਕ ਪ੍ਰਭਾਵਾਂ ਦਾ ਵਿਸ਼ਲੇਸ਼ਣ**

ਸਕਾਰਾਤਮਕ	ਨਕਾਰਾਤਮਕ	ਟਿੱਪਣੀਆਂ
ਚੌਂ ਨੂੰ ਰਿਅਲਾਇਮੈਂਟ ਦੁਆਰਾ ਵਪਾਰਕ ਅਤੇ ਹਾਊਸਿੰਗ ਸਟਾਕਾਂ ਵਿੱਚ ਵਾਧਾ। ਖੇਤਰ ਦਾ ਵਿਕਾਸ ਅਤੇ ਰੁਜ਼ਗਾਰ ਅਤੇ ਆਰਥਿਕਤਾ ਨੂੰ ਵਧਾਉਣਾ।	ਮਿੱਟੀ ਦੀ ਉਪਜਾਊ ਸ਼ਕਤੀ, ਮਿੱਟੀ ਦੇ ਕਟੌਤੀ, ਉਤਪਾਦਨ ਦੀ ਮਾਤਰਾ ਅਤੇ ਇਸ ਤਰ੍ਹਾਂ, ਸਥਾਨਕ ਆਰਥਿਕਤਾ ਤੇ ਸਮੁੱਚਾ ਨਕਾਰਾਤਮਕ ਪ੍ਰਭਾਵ।	ਦੱਸੇ ਗਏ ਸਾਰੇ ਪ੍ਰਭਾਵਾਂ ਦਾ ਸਰਵੇਖਣ ਦੁਆਰਾ ਵੱਖ-ਵੱਖ ਹਿੱਸੇਦਾਰਾਂ ਦੁਆਰਾ ਸੁਝਾਅ ਦਿੱਤਾ ਗਿਆ ਹੈ, ਜੋ ਪ੍ਰੋਜੈਕਟ ਦੇ ਨਕਾਰਾਤਮਕ ਪ੍ਰਭਾਵਾਂ ਨੂੰ ਸਫਲਤਾਪੂਰਵਕ ਘਟਾਇਆ ਜਾ ਸਕਦਾ ਹੈ ਤਾਂ ਪ੍ਰਸਤਾਵਿਤ ਪ੍ਰੋਜੈਕਟ ਦਾ ਵੱਡੇ ਪੱਧਰ ਤੇ ਜਨਤਾ ਅਤੇ ਰਾਜ ਨੂੰ ਫਾਇਦਾ ਹੋਵੇਗਾ।
ਚੌਂ ਕਰਾਸਿੰਗਾਂ ਨੂੰ ਘਟਾ ਕੇ ਸੈਕਟਰਾਂ ਦੇ ਯੋਜਨਾਕਾਰ ਵਿਕਾਸ ਦੀ ਲਾਗਤ ਵਿੱਚ ਕਮੀ ਅਤੇ ਇਸ ਤਰ੍ਹਾਂ ਪੁਲਾਂ ਅਤੇ ਜ਼ਮੀਨ ਦੀ ਉਪਲਬਧਤਾ ਵਧਾਉਣਾ ਆਦਿ।	ਚੌਂ ਦੇ ਬਫਰ ਖੇਤਰ ਵਿੱਚ ਸੰਪਤੀ ਮੁੱਲਾਂ ਵਿੱਚ ਕਮੀ।	
ਸੈਕਟਰ ਦੀਆਂ ਸੜਕਾਂ ਵਿਚਕਾਰ ਆਪਸੀ ਸੰਪਰਕ ਵਧਾਉਣਾ	ਸਤੀ ਭਵਨ ਨਾਲ ਸਬੰਧਤ ਧਾਰਮਿਕ ਭਾਵਨਾਵਾਂ ਨੂੰ ਠੇਸ ਪਹੁੰਚੇਗੀ।	
ਜੀਵਨ ਦੀ ਗੁਣਵੱਤਾ ਵਾਲਾ ਪ੍ਰੀਮੀਅਰ ਰਿਹਾਇਸ਼ੀ ਖੇਤਰ	ਟਿਊਬਵੈੱਲ (200' ਡੂੰਘੀ) ਅਤੇ ਮਿੱਚਾਈ ਪਾਈਪਲਾਈਨ	
	153 ਰੁੱਖਾਂ ਤੇ ਅਸਰ	

ਸਰੋਤ: ਖੇਤਰ ਦੇ ਦੌਰਾ ਅਤੇ ਹਿੱਸੇਦਾਰਾਂ ਦੀ ਸਲਾਹ ਦੇ ਆਧਾਰ ਤੇ ਮੁਲਾਂਕਣ, ਜਨਵਰੀ 2022

ਇਹ ਗਣਨਾਵਾਂ ਸਰਵੇਖਣ ਪੜਾਅ ਦੌਰਾਨ ਉੱਤਰਦਾਤਾਵਾਂ ਦੁਆਰਾ ਦਿੱਤੇ ਗਏ ਜ਼ਿਆਦਾਤਰ ਜਵਾਬਾਂ ਦੀ ਗਣਨਾ ਕਰਕੇ ਕੱਢੀਆਂ ਜਾਂਦੀਆਂ ਹਨ। ਜਵਾਬਦੇਹ ਨਾਲ ਜੁਬਾਨੀ ਚਰਚਾ ਦੇ ਅਨੁਸਾਰ, ਉਨ੍ਹਾਂ ਵਿੱਚੋਂ ਜ਼ਿਆਦਾਤਰ ਮਹਿਸੂਸ ਕਰਦੇ ਹਨ ਕਿ, ਜ਼ਮੀਨ ਦੀ ਪ੍ਰਾਪਤੀ ਤੋਂ ਬਾਅਦ ਉਨ੍ਹਾਂ ਦੀ ਸੁਰੱਖਿਆ ਤੇ ਸਕਾਰਾਤਮਕ ਪ੍ਰਭਾਵ ਪਵੇਗਾ। ਜ਼ਮੀਨ ਪ੍ਰਾਪਤੀ ਤੋਂ ਬਾਅਦ ਸਥਾਨਕ ਆਰਥਿਕ ਗਤੀਵਿਧੀਆਂ, ਪਰਿਵਾਰਕ ਉਜਾੜੇ, ਪਰਿਵਾਰਕ ਸਹਿਯੋਗ, ਗਰੀਬੀ, ਸਾਂਝੀ ਜਾਇਦਾਦ ਹਿੰਸਾ ਤੇ ਪ੍ਰਭਾਵ ਪਵੇਗਾ। ਇਸ ਤੋਂ ਇਲਾਵਾ, ਇਹਨਾਂ ਸਮਾਜਿਕ ਪ੍ਰਭਾਵਾਂ ਦੇ ਆਧਾਰ ਤੇ, ਪ੍ਰਸਤਾਵਿਤ ਘਟਾਉਣ ਵਾਲੇ ਉਪਾਵਾਂ ਦਾ ਵਰਣਨ ਹੇਠਾਂ ਦਿੱਤੀ ਸਾਰਣੀ 4.5 ਵਿੱਚ ਕੀਤਾ ਗਿਆ ਹੈ।

**ਸਾਰਣੀ 4.5 ਪ੍ਰਸਤਾਵਿਤ ਨਿਯੁਕਤੀਆਂ ਉਪਾਅ**

ਕ੍ਰਮ	ਪ੍ਰਭਾਵ ਦੀ ਕਿਸਮ	ਸਥਿਤੀ	ਨਿਯੁਕਤੀ ਪ੍ਰਸਤਾਵਿਤ ਉਪਾਅ
1	ਜ਼ਮੀਨ ਦਾ ਨੁਕਸਾਨ	<ul style="list-style-type: none"> <li>ਕੀਮਤੀ ਖੇਤੀ ਵਾਲੀ ਜ਼ਮੀਨ ਦਾ ਨੁਕਸਾਨ</li> <li>ਮਿੱਟੀ ਤੇ ਪ੍ਰਭਾਵ</li> <li>ਖੇਤੀ ਭੂਮੀ ਦੇ ਵਿਕਾਸ ਤੋਂ ਬਾਅਦ ਦਾ ਪ੍ਰਭਾਵ</li> </ul>	<ul style="list-style-type: none"> <li>ਪ੍ਰਸਤਾਵਿਤ ਐਨ-ਚੋ ਦੇ ਬਫਰ ਖੇਤਰ ਤੱਕ ਜ਼ਮੀਨ ਦੀ ਪ੍ਰਾਪਤੀ।</li> <li>ਸਮੱਚੇ ਉਤਪਾਦਨ ਨੂੰ ਵਧਾਉਣ ਲਈ ਯਾਤਰਾ ਅਤੇ ਕਾਸ਼ਤ ਦੇ ਸਮੇਂ ਅਤੇ ਲਾਗਤ ਨੂੰ ਘਟਾਉਣ ਲਈ ਬਚੇ ਹੋਏ ਛੋਟੇ ਪੈਚਾਂ ਲਈ ਜ਼ਮੀਨ ਦੀ ਮੁੜ ਵਿਵਸਥਾ।</li> <li>ਐਲ.ਏ.ਆਰ.ਆਰ. ਐਕਟ, 2013' ਦੇ ਅਨੁਸਾਰ ਮੁਆਵਜ਼ਾ</li> </ul>
2	ਬਿਲਟ-ਅਪ ਸੰਪਤੀ ਦਾ ਨੁਕਸਾਨ	ਟਿਊਬਵੈੱਲ ਸ਼ੇਡ	ਐਲ.ਏ.ਆਰ.ਆਰ. ਐਕਟ, 2013' ਦੇ ਅਨੁਸਾਰ ਮੁਆਵਜ਼ਾ
3	ਉਤਪਾਦਕ ਸੰਪਤੀਆਂ ਦਾ ਨੁਕਸਾਨ	ਟਿਊਬਵੈੱਲ ਅਤੇ ਸਿੰਚਾਈ ਪਾਇਪਲਾਈਨ	ਐਲ.ਏ.ਆਰ.ਆਰ. ਐਕਟ, 2013' ਦੇ ਅਨੁਸਾਰ ਮੁਆਵਜ਼ਾ
4	ਰੁੱਖਾਂ ਦਾ ਨੁਕਸਾਨ	ਹਾਂ (20 ਫੁਲਦਾਰ ਅਤੇ 10 ਗੈਰ-ਫੁਲਦਾਰ)	ਐਲ.ਏ.ਆਰ.ਆਰ. ਐਕਟ, 2013' ਦੇ ਅਨੁਸਾਰ ਮੁਆਵਜ਼ਾ ਅਤੇ ਸੜਕ ਦੇ ਆਲੇ-ਦੁਆਲੇ ਰੁੱਖ ਲੱਗਾਉਣੇ
5	ਰੋਜ਼ੀ ਰੋਟੀ ਦਾ ਨੁਕਸਾਨ	ਖੇਤੀਬਾੜੀ ਜ਼ਮੀਨ ਦਾ ਨੁਕਸਾਨ	ਐਲ.ਏ.ਆਰ.ਆਰ. ਐਕਟ, 2013' ਦੇ ਅਨੁਸਾਰ ਮੁਆਵਜ਼ਾ
6	ਜਨਤਕ ਸਹੂਲਤਾਂ ਦੀਆਂ ਲਾਈਨਾਂ ਦਾ ਨੁਕਸਾਨ	ਨਹੀਂ	---
7	ਸਾਂਝੇ ਜਾਇਦਾਦ ਦੇ ਸਰੋਤਾਂ ਦਾ ਨੁਕਸਾਨ	ਨਹੀਂ	---
8	ਨਾਗਰਿਕ ਸੇਵਾਵਾਂ ਅਤੇ ਆਮ ਜਾਇਦਾਦ ਦੇ ਸਰੋਤਾਂ ਤੱਕ ਪਹੁੰਚ ਦਾ ਨੁਕਸਾਨ	ਨਹੀਂ	---
9	ਸਭਿਆਚਾਰਕ ਵਿਸ਼ੇਸ਼ਤਾਵਾਂ ਦਾ ਨੁਕਸਾਨ	ਹਾਂ, ਧਾਰਮਿਕ ਇਮਾਰਤ - ਸਤੀ) ਬਹੁਤ ਸਾਰੇ ਲੋਕਾਂ ਦੀਆਂ ਧਾਰਮਿਕ ਭਾਵਨਾਵਾਂ ਨੂੰ ਠੇਸ ਪਹੁੰਚੇਗੀ	<ul style="list-style-type: none"> <li>ਪ੍ਰਭਾਵ ਨੂੰ ਘੱਟ ਕਰਨ ਲਈ ਲਾਜ਼ਮੀ ਸਹਿਮਤੀ ਅਤੇ ਗੱਲਬਾਤ ਨਾਲ ਸਤੀ ਦੇ ਨਵੇਂ ਢਾਂਚੇ ਦੇ ਨਿਰਮਾਣ ਲਈ ਮੁਆਵਜ਼ਾ ਨਿਰਧਾਰਤ ਕਰਨਾ</li> <li>ਐਲ.ਏ.ਆਰ.ਆਰ. ਐਕਟ, 2013' ਦੇ ਅਨੁਸਾਰ ਮੁਆਵਜ਼ਾ</li> </ul>
10	ਕਮਜ਼ੋਰ ਸਮੂਹਾਂ ਦਾ ਉਜਾੜਾ	ਨਹੀਂ	---

ਸਰੋਤ: ਖੇਤਰ ਦੇ ਦੌਰਾ ਦੇ ਅਧਾਰ ਤੇ ਮੁਲਾਂਕਣ, ਜਨਵਰੀ 2022

#### 4.4 ਵਿਚਾਰੇ ਗਏ ਵਿਕਲਪ

ਲੋੜੀਂਦੀ ਸੰਸਥਾ ਦੁਆਰਾ ਪ੍ਰਦਾਨ ਕੀਤੇ ਗਏ ਵੇਰਵਿਆਂ ਦੇ ਅਨੁਸਾਰ, ਵਿਕਾਸ ਦੀ ਨਿਰੰਤਰਤਾ ਵਿੱਚ, ਸਭ ਤੋਂ ਢੁਕਵਾਂ ਵਿਕਲਪ ਚੁਣਿਆ ਗਿਆ ਸੀ। ਹਾਲਾਂਕਿ, ਮੁਲਾਂਕਣ ਦੌਰਾਨ ਅਧਿਐਨ ਕੀਤੇ ਗਏ ਨਕਾਰਾਤਮਕ ਪ੍ਰਭਾਵਾਂ ਦੇ ਮੁਕਾਬਲੇ ਚੋਣ ਲਈ ਇਨਪੁੱਟ ਲੋੜੀਂਦੀ ਸੰਸਥਾ ਦੁਆਰਾ ਪ੍ਰਦਾਨ ਕੀਤੇ ਗਏ ਹਨ, ਜੋ ਕਿ ਤਸੱਲੀਬਖਸ਼ ਨਹੀਂ ਹਨ। ਐਸ.ਆਈ.ਏ ਦੀ ਟੀਮ ਨੇ ਖੇਤਰੀ ਦੌਰੇ ਅਤੇ ਟ੍ਰਾਂਸਏਕਟ ਵਾਕ ਦੌਰਾਨ ਪਾਇਆ ਹੈ, ਕਿ ਇਹ ਪ੍ਰੋਜੈਕਟ ਸਥਾਨਕ ਲੋਕਾਂ ਦੇ ਨਾਲ-ਨਾਲ ਮਨੌਲੀ ਪਿੰਡ ਦੇ ਸਮਾਜਿਕ-ਆਰਥਿਕ ਪ੍ਰੋਫਾਈਲ ਤੇ ਬਹੁਤ ਪ੍ਰਭਾਵ ਪਾਵੇਗਾ। ਅਧਿਐਨ ਦੇ ਦੌਰਾਨ, ਪ੍ਰਭਾਵਤ ਪਰਿਵਾਰਾਂ ਅਤੇ ਹੋਰ ਸਥਾਨਕ ਲੋਕਾਂ ਦੀ ਸਹਿਮਤੀ ਨਾਲ, ਵਿਕਲਪ ਲੱਭਿਆ ਅਤੇ ਹੇਠਾਂ ਦਿੱਤੇ ਅਨੁਸਾਰ ਸੁਝਾਇਆ ਗਿਆ ਹੈ।

**ਨਕਸ਼ਾ 4.1 ਮਨੌਲੀ ਵਿੱਚ ਚੋ ਦੇ ਪ੍ਰਸਤਾਵਿਤ ਪੁਨਰਗਠਨ ਦੇ ਪ੍ਰਭਾਵ ਵਾਲੇ ਖੇਤਰਾਂ ਦੀ ਪਛਾਣ**

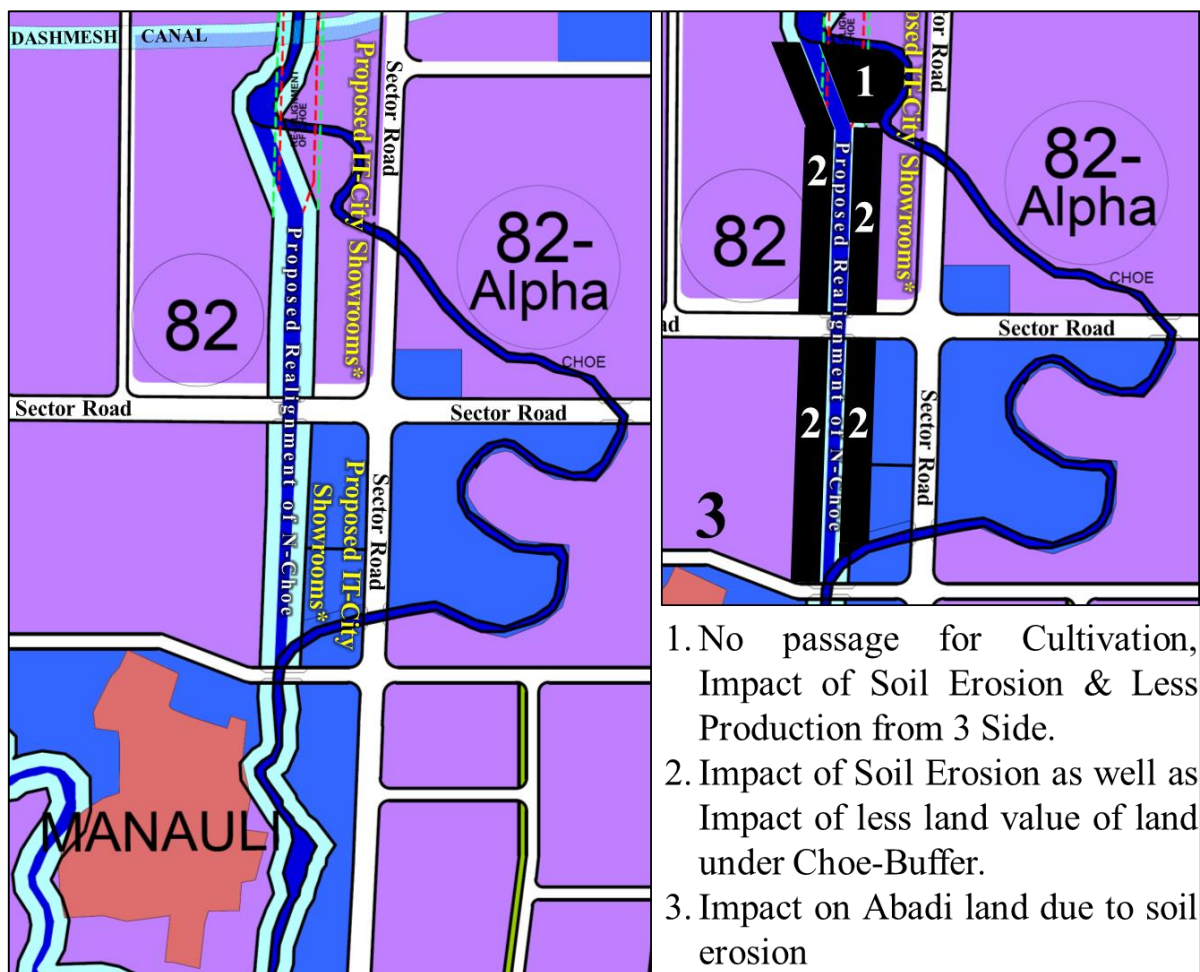

ਸਰੋਤ: ਖੇਤਰੀ ਦੌਰਾ-ਜਨਵਰੀ 2022

ਏਸ.ਏ.ਏਸ ਨਗਰ ਐਲ.ਪੀ.ਏ. ਦੇ ਮਾਸਟਰ ਪਲਾਨ ਅਨੁਸਾਰ ਚੌ ਦੀ ਅਲਾਈਨਮੈਂਟ 200 ਫੁੱਟ ਚੌੜੀ ਸੈਕਟਰ ਰੋਡ ਜੋ ਸੈਕਟਰ-82 ਅਤੇ 82-ਅਲਫਾ ਨੂੰ ਵੰਡਦੀ ਹੈ, ਤੇ ਹੋ ਸਕਦੀ ਹੈ। (ਨਕਸ਼ਾ, 4.2 ਵੇਖੋ)। ਵਿਕਲਪ ਦੇ ਹੇਠ ਲਿਖੇ ਫਾਇਦੇ ਹੋ ਸਕਦੇ ਹਨ -

1. ਗਮਾਡਾ ਨੇ 200 ਫੁੱਟ ਚੌੜੀ ਮਾਸਟਰ ਪਲਾਨ ਸੜਕ ਪਹਿਲਾਂ ਹੀ ਐਕਵਾਇਰ ਕਰ ਲਈ ਹੈ। ਜੇਕਰ, ਵਿਕਲਪ ਚੁਣਿਆ ਜਾਂਦਾ ਹੈ, ਤਾਂ ਅਥਾਰਟੀ ਸੜਕ ਨੂੰ ਇੱਕ ਪਾਸੇ ਦੇ ਬਫਰ ਵਜੋਂ ਵਿਚਾਰ ਸਕਦੀ ਹੈ, ਜੋ ਲਾਗਤ ਨੂੰ ਬਚਾਏਗੀ ਅਤੇ ਕਿਸਾਨਾਂ ਤੇ ਮਿੱਟੀ ਦੇ ਕਟੌਤੀ ਦੇ ਪ੍ਰਭਾਵ ਨੂੰ ਪਛਾਣੇਗੀ।

2. ਵਿਕਲਪਕ ਯੋਜਨਾ ਵਿੱਚ ਚੌਂ ਦੇ ਦੋਵੇਂ ਪਾਸੇ ਛੱਡੇ ਜਾਣ ਵਾਲੇ ਪੈਚਾਂ ਦੀ ਗਿਣਤੀ ਬਹੁਤ ਘੱਟ ਹੋਵੇਗੀ। ਜਿਸ ਦਾ ਮਤਲਬ ਹੈ ਕਿ ਖੇਤੀ ਵਾਲੀ ਜ਼ਮੀਨ ਦੀ ਉਤਪਾਦਕਤਾ ਦੇ ਨਾਲ-ਨਾਲ ਨਿਰਭਰ ਪਰਿਵਾਰਾਂ ਦੀ ਰੋਜ਼ੀ-ਰੋਟੀ ਤੇ ਵੀ ਘੱਟ ਅਸਰ ਪਵੇਗਾ।
3. ਪ੍ਰਸਤਾਵਿਤ ਐਕਵਾਇਰ ਦੇ ਮੁਕਾਬਲੇ ਬਦਲ ਅਧੀਨ ਜ਼ਮੀਨ ਐਕਵਾਇਰ ਛੋਟੀ ਲੰਬਾਈ ਦੀ ਹੋਵੇਗੀ।
4. ਵਿਕਲਪ ਖੇਤੀਬਾੜੀ ਖੇਤਰਾਂ ਤੱਕ ਪਹੁੰਚ ਕਰਨ ਲਈ ਲਾਭ ਦੇਵੇਗਾ। ਬਾਅਦ ਵਿੱਚ, ਬਫਰ ਜ਼ੋਨ ਦੇ ਅਧੀਨ ਜ਼ਮੀਨ ਦੇ ਪਾਰਸਲਾਂ ਨੂੰ ਪਾਰਕਾਂ ਅਤੇ ਖੁੱਲ੍ਹੀਆਂ ਥਾਵਾਂ, ਪਿਕਨਿਕ ਸਥਾਨਾਂ ਆਦਿ ਵਰਗੇ ਮਨੋਰੰਜਨ ਖੇਤਰਾਂ ਵਿੱਚ ਵਰਤਿਆ ਜਾ ਸਕਦਾ ਹੈ।
5. ਸੈਕਟਰ-82-ਅਲਫ਼ਾ ਦੀ ਅੰਤਰਮੁਖੀ ਯੋਜਨਾਬੰਦੀ ਲਈ ਹਰੇ ਬਫਰ ਦੀ ਵਰਤੋਂ ਕੀਤੀ ਜਾ ਸਕਦੀ ਹੈ।
6. ਸਭ ਤੋਂ ਮਹੱਤਵਪੂਰਨ, ਬਹੁਗਿਣਤੀ ਸਥਾਨਕ ਲੋਕ ਵਿਕਲਪਕ ਯੋਜਨਾ ਅਨੁਸਾਰ ਭੋਂ ਪ੍ਰਾਪਤੀ ਲਈ ਸਹਿਮਤ ਹਨ। ਜਿਸਦਾ ਮਤਲਬ ਹੈ, ਇਸ ਨਾਲ ਸਥਾਨਕ ਲੋਕਾਂ ਅਤੇ ਪਰਿਵਾਰਾਂ ਦੇ ਸਮਾਜਿਕ-ਆਰਥਿਕ ਮੁੱਦਿਆਂ ਨੂੰ ਘੱਟ ਕੀਤਾ ਜਾ ਸਕਦਾ ਹੈ।

**ਨਕਸ਼ਾ 4.2 ਮਨੌਲੀ ਵਿੱਚ ਐਨ-ਚੋ ਨੂੰ ਰਿਅਲਾਈਮੈਂਟ ਕਰਣ ਦਾ ਪ੍ਰਸਤਾਵਿਤ ਵਿਕਲਪ**

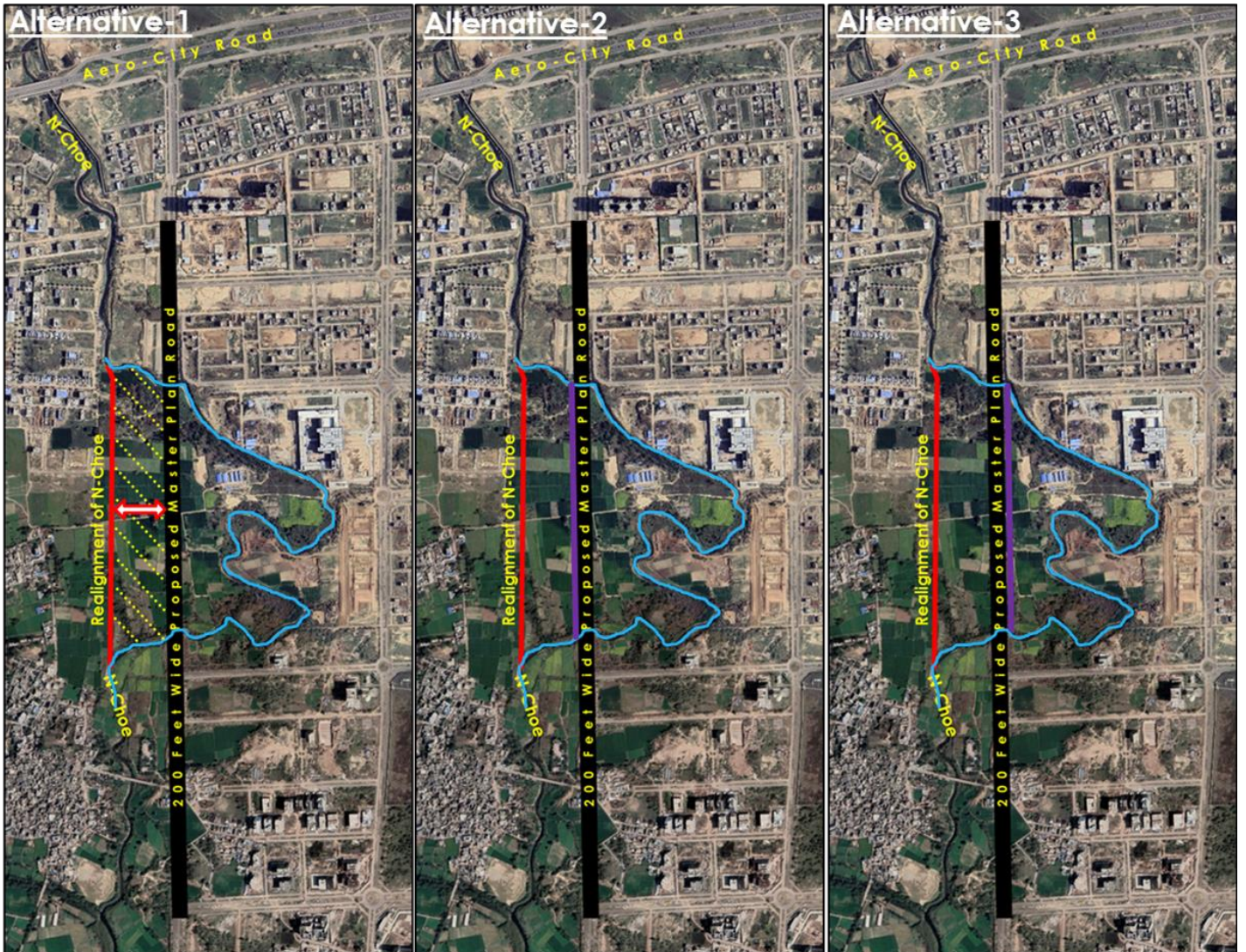

ਸਰੋਤ: ਖੇਤਰੀ ਦੌਰਾ-ਜਨਵਰੀ 2022



ਪਹਿਲਾ ਵਿਕਲਪ ਪਿੰਡ ਵਿੱਚ ਵਿਅਕਤੀਗਤ ਚਰਚਾ ਦੌਰਾਨ ਸੁਝਾਇਆ ਗਿਆ। ਬਹੁਤ ਸਾਰੇ ਪ੍ਰਭਾਵਿਤ ਕਿਸਾਨਾਂ ਨੇ ਚੌਂ ਤੋਂ 200' ਚੌੜੀ ਸੈਕਟਰ ਸੜਕ, ਜੋ ਕਿ ਸਿਰਫ਼ 160 ਤੋਂ 180 ਮੀਟਰ ਚੌੜੀ ਹੈ, ਦੀ ਤਜਵੀਜ਼ਤ ਪੁਨਰ-ਅਲਾਈਨਮੈਂਟ ਤੋਂ ਜ਼ਮੀਨ ਐਕੁਆਇਰ ਕਰਨ ਦੀ ਬੇਨਤੀ ਕੀਤੀ। (ਵਿਕਲਪਕ-1 ਵੇਖੋ)

ਮਨੌਲੀ ਗੁਰਦੁਆਰਾ ਸਾਹਿਬ ਵਿੱਚ ਜਨਤਕ ਸੁਣਵਾਈ ਦੌਰਾਨ ਨੁਮਾਇੰਦਿਆਂ ਨੇ 200 ਫੁੱਟ ਚੌੜੀ ਮਾਸਟਰ ਪਲਾਨ ਸੜਕ ਦੇ ਸੱਜੇ ਪਾਸੇ ਐਨ-ਚੋ ਨੂੰ ਦੁਬਾਰਾ ਬਣਾਉਣ ਦੀ ਬੇਨਤੀ ਕੀਤੀ। ਪ੍ਰਤੀਨਿਧੀਆਂ ਦੇ ਅਨੁਸਾਰ, ਇਹ ਵਿਕਲਪ ਵਿਅਕਤੀਆਂ ਦੇ ਨਾਲ-ਨਾਲ ਪਿੰਡ ਦੇ ਅਬਾਦੀ ਖੇਤਰ ਤੇ ਪ੍ਰਭਾਵ ਨੂੰ ਘੱਟ ਕਰੇਗਾ। ਨਾਲ ਹੀ, ਉਸ ਦੀ ਰੀਅਲਾਈਨ ਦੀ ਲੰਬਾਈ ਲਗਭਗ 935 ਮੀਟਰ ਤੋਂ ਘਟ ਕੇ 760 ਮੀਟਰ ਹੋ ਜਾਵੇਗੀ, ਜਿਸ ਨਾਲ ਪ੍ਰਾਪਤੀ ਦੀ ਲਾਗਤ ਘੱਟ ਸਕਦੀ ਹੈ। (ਵਿਕਲਪਕ-3 ਵੇਖੋ)

ਉਪਰੋਕਤ ਸੁਝਾਵਾਂ ਅਤੇ ਖੇਤਰੀ ਅਧਿਕਾਰ ਦੇ ਅਧਾਰ ਤੇ, 200 ਫੁੱਟ ਚੌੜੀ ਮਾਸਟਰ ਪਲਾਨ ਸੜਕ ਦੇ ਖੱਬੇ ਪਾਸੇ ਐਨ-ਚੋ ਨੂੰ ਦੁਬਾਰਾ ਬਣਾਉਣ ਦਾ ਸੁਝਾਅ ਦਿੱਤਾ ਗਿਆ ਹੈ। ਇਸ ਵਿੱਚ, ਰੀਅਲਾਈਨਡ ਚੌਂ ਦੀ ਲੰਬਾਈ ਲਗਭਗ 935 ਮੀਟਰ ਤੋਂ ਘਟ ਕੇ 770 ਮੀਟਰ ਹੋ ਜਾਵੇਗੀ। (ਵਿਕਲਪਕ-2 ਵੇਖੋ)

ਕਿਸਾਨਾਂ ਅਤੇ ਗ੍ਰਾਮ ਪੰਚਾਇਤ ਮਨੌਲੀ ਦੀ ਸਹਿਮਤੀ ਨਾਲ ਅੰਤਿਮ ਵਿਕਲਪ ਅਪਣਾਏ ਜਾ ਸਕਦੇ ਹਨ। ਇੱਥੇ ਇਹ ਦੱਸਣਾ ਉਚਿਤ ਹੈ ਕਿ ਵਿਕਲਪਕ-2 ਜਾਂ ਵਿਕਲਪਕ-3 ਦੀ ਚੋਣ ਤਾਂ ਹੀ ਕੀਤੀ ਜਾ ਸਕਦੀ ਹੈ ਜੇਕਰ ਇਹ ਤਕਨੀਕੀ ਤੌਰ ਤੇ ਸੰਭਵ ਹੋਵੇ।

#### **4.5 ਗ੍ਰਹਿਣ ਬਾਰੇ ਸਿਫਾਰਸ਼ਾਂ**

ਮੁੱਖ ਤੌਰ ਤੇ, ਪ੍ਰੋਜੈਕਟ ਦਾ ਉਦੇਸ਼ ਯੋਜਨਾਬੱਧ ਵਿਕਾਸ ਦੀ ਸ਼੍ਰੇਣੀ ਦੇ ਤਹਿਤ ਮਾਸਟਰ ਪਲਾਨ ਦੇ ਕਮਾ ਨੂੰ ਲਾਗੂ ਕਰਨਾ ਹੈ। ਇਸ ਤਰ੍ਹਾਂ ਇਸ ਪ੍ਰੋਜੈਕਟ ਲਈ ਜ਼ਮੀਨ ਐਕੁਆਇਰ ਕਰਨਾ ਅਟੱਲ ਹੈ। ਪਰ, ਜਿਵੇਂ ਕਿ ਉੱਪਰ ਦੱਸਿਆ ਗਿਆ ਹੈ, ਪ੍ਰਸਤਾਵਿਤ ਭੂਮੀ ਗ੍ਰਹਿਣ ਦੇ ਕਾਰਨ ਇਸ ਪ੍ਰੋਜੈਕਟ ਦੇ ਬਹੁਤ ਸਾਰੇ ਨਕਾਰਾਤਮਕ ਸਮਾਜਿਕ-ਆਰਥਿਕ ਪ੍ਰਭਾਵ ਹਨ, ਇਸ ਲਈ ਪਿੰਡ ਮਨੌਲੀ, ਸੈਕਟਰ 82 ਵਿੱਚ ਆਈ.ਟੀ.-ਸਿਟੀ ਦੇ ਨੇੜੇ ਐਨ-ਚੋ ਦੀ ਰੀਅਲਾਈਨਮੈਂਟ ਪ੍ਰੋਜੈਕਟ ਨੂੰ ਬਦਲਣ ਦੇ ਵਿਕਲਪ ਤੇ ਵਿਚਾਰ ਕੀਤਾ ਜਾਵੇਗਾ। ਭੂਮੀ ਗ੍ਰਹਿਣ ਕਰਨ ਨਾਲ ਕੁਝ ਪਰਿਵਾਰਾਂ ਨੂੰ ਆਪਣੀਆਂ ਖੇਤੀਬਾੜੀ ਜ਼ਮੀਨਾਂ ਅਤੇ ਸੰਬੰਧਿਤ ਸੰਪਤੀਆਂ ਗੁਆਉਣੀਆਂ ਪੈ ਸਕਦੀਆਂ ਹਨ, ਪਰ ਦੂਜੇ ਪਾਸੇ ਜ਼ਮੀਨ ਦਾ ਇੱਕ ਵਿਸ਼ਾਲ ਖੇਤਰ ਪ੍ਰੀਮੀਅਮ ਵਪਾਰਕ ਅਤੇ ਹਾਊਸਿੰਗ ਸਟਾਕ ਵਿੱਚ ਲਿਆਇਆ ਜਾਂਦਾ ਹੈ ਅਤੇ ਇਹ ਇੱਕ ਵੱਡਾ ਕਾਰਨ ਹੈ।

ਐਸ.ਆਈ.ਏ. ਦਾ ਅਧਿਐਨ ਪ੍ਰੋਜੈਕਟ ਲਈ ਜ਼ਮੀਨ ਐਕੁਆਇਰ ਕਰਨ ਦੇ ਪ੍ਰਭਾਵ ਦੀ ਡੂੰਘਾਈ ਅਤੇ ਵੇਰਵਿਆਂ ਨੂੰ ਸਮਝਣ ਲਈ ਕੀਤਾ ਗਿਆ ਹੈ, ਅਤੇ ਇਸਦੇ ਲਈ ਨਿਰਪੱਖ ਮੁਆਵਜ਼ੇ, ਪਾਰਦਰਸ਼ਤਾ, ਪੁਨਰਵਾਸ ਅਤੇ ਪੁਨਰ-ਸਥਾਪਨਾ ਲਈ ਵਿਅਕਤੀ ਦੇ ਅਧਿਕਾਰਾਂ ਨੂੰ ਪੂਰਾ ਕਰਕੇ ਇਸਦੇ ਲਈ ਨਿਯੁਕਤ ਘਟਾਉਣ ਦੀਆਂ ਯੋਜਨਾਵਾਂ ਲਈ, ਇਹ ਸਿੱਟਾ ਕੱਢਿਆ ਗਿਆ ਹੈ ਕਿ ਪ੍ਰੋਜੈਕਟ ਦੇ ਸੰਭਾਵੀ ਲਾਭ ਪ੍ਰੋਜੈਕਟ ਦੀ ਸਮੁੱਚੀ ਲਾਗਤ ਤੋਂ ਘੱਟ ਹਨ ਅਤੇ ਇਹ ਜ਼ਮੀਨ ਗ੍ਰਹਿਣ ਸਥਾਨਕ ਸਮਾਜਿਕ-ਆਰਥਿਕ ਪ੍ਰੋਫਾਈਲ ਨੂੰ ਬੁਰੀ ਤਰ੍ਹਾਂ ਪ੍ਰਭਾਵਿਤ ਕਰ ਸਕਦਾ ਹੈ। ਇਸ ਤਰ੍ਹਾਂ, ਐਸ.ਏ.ਐਸ. ਨਗਰ ਐਲ.ਪੀ.ਏ. ਦੇ ਪ੍ਰਵਾਨਿਤ ਮਾਸਟਰ ਪਲਾਨ ਦੇ ਅਨੁਸਾਰ ਐਨ-ਚੋ ਦੀ ਰੀਅਲਾਈਜ਼ੇਸ਼ਨ ਦੇ ਪ੍ਰਸਤਾਵਿਤ ਪ੍ਰੋਜੈਕਟ ਲਈ, ਨਹੀਂ ਲੰਘਣਾ ਚਾਹੀਦਾ। ਇਸ ਨੂੰ ਕੁਝ ਸੇਧਾਂ ਦੇ ਨਾਲ ਜਾਂ ਬਿਨਾਂ ਵਿਕਲਪ ਦੇ ਨਾਲ ਜਾਣਾ ਚਾਹੀਦਾ ਹੈ। ਨਿਸ਼ਚਿਤ ਤੌਰ ਤੇ ਇਹ ਸਲਾਹ ਦਿੱਤੀ ਜਾਂਦੀ ਹੈ ਕਿ, ਪ੍ਰਭਾਵਿਤ ਧਿਰਾਂ ਨੂੰ ਐਕੁਆਇਰ ਕਰਨ ਦੇ ਪ੍ਰਭਾਵ ਨੂੰ ਘਟਾਉਣ ਅਤੇ ਕੁਝ ਜ਼ਰੂਰੀ ਸੇਧਾਂ ਦੇ ਨਾਲ ਜ਼ਮੀਨ ਐਕੁਆਇਰ ਕਰਨ ਲਈ ਅੱਗੇ ਵਧਣ ਲਈ ਸਭ ਤੋਂ ਵਧੀਆ ਅਵਾਰਡ ਦੇਣ ਦੀ ਸਲਾਹ ਦਿੱਤੀ ਜਾਂਦੀ ਹੈ, ਜਿਵੇਂ ਕਿ ਚੌਂ ਬਫਰ ਖੇਤਰ ਤੱਕ ਜ਼ਮੀਨ ਦੀ ਪ੍ਰਾਪਤੀ ਜਾਂ ਸੁਝਾਏ ਗਏ ਜ਼ਮੀਨ ਦੀ ਪ੍ਰਾਪਤੀ ਵਿਕਲਪਕ ਹੈਂ।

\*\*\*\*\*

## 5. ਸਮਾਜਿਕ ਪ੍ਰਭਾਵ ਪ੍ਰਬੰਧਨ ਯੋਜਨਾ

### 5.1 ਜਾਣ-ਪਛਾਣ

ਸਮਾਜਿਕ ਪ੍ਰਭਾਵ ਪ੍ਰਬੰਧਨ ਯੋਜਨਾ (ਐਸ.ਆਈ.ਐਮ.ਪੀ.) ਭੂਮੀ ਗ੍ਰਹਿਣ ਦੇ ਮਾੜੇ ਪ੍ਰਭਾਵਾਂ ਨੂੰ ਹੱਲ ਕਰਨ ਲਈ ਜ਼ਰੂਰੀ ਹੈ। ਸਮਾਜਿਕ ਪ੍ਰਭਾਵ ਪ੍ਰਬੰਧਨ ਯੋਜਨਾ (ਐਸ.ਆਈ.ਐਮ.ਪੀ.) ਵਿੱਚ ਪ੍ਰੋਜੈਕਟ ਦੇ ਡਿਜ਼ਾਈਨ, ਨਿਰਮਾਣ ਅਤੇ ਕਾਰਜਸ਼ੀਲ ਪੜਾਅ ਦੌਰਾਨ ਕੀਤੇ ਜਾ ਰਹੇ ਸੰਸਥਾਗਤ ਉਪਾਵਾਂ ਦਾ ਇੱਕ ਸਮੂਹ ਹੁੰਦਾ ਹੈ, ਜਿਸ ਨਾਲ ਮਾੜੇ ਸਮਾਜਿਕ ਪ੍ਰਭਾਵਾਂ ਨੂੰ ਖਤਮ ਕੀਤਾ ਜਾ ਸਕਦਾ ਹੈ। ਉਹਨਾਂ ਨੂੰ ਪੂਰਾ ਕੀਤਾ ਜਾ ਸਕਦਾ ਹੈ, ਸਵੀਕਾਰਯੋਗ ਪੱਧਰਾਂ ਤੱਕ ਐਸ.ਆਈ.ਐਮ.ਪੀ. ਦਾ ਮੁੱਖ ਉਦੇਸ਼ ਇਹ ਸੁਨਿਸ਼ਚਿਤ ਕਰਨਾ ਹੈ, ਕਿ ਵਿਭਿੰਨ ਮਾੜੇ ਪ੍ਰਭਾਵਾਂ ਨੂੰ ਘਟਾਇਆ ਜਾਵੇ ਅਤੇ ਸਕਾਰਾਤਮਕ ਪ੍ਰਭਾਵਾਂ ਨੂੰ ਵਧਾਇਆ ਜਾਵੇ।

### 5.2 ਨਯੁਨੀਕਰਨ ਲਈ ਪਹੁੰਚ

ਇਹ ਸਮਾਜਿਕ ਪ੍ਰਭਾਵ ਪ੍ਰਬੰਧਨ ਯੋਜਨਾ (ਐਸ.ਆਈ.ਐਮ.ਪੀ.) 'ਐਲ.ਏ.ਆਰ.ਆਰ. ਐਕਟ (L.A.R.R. Act), 2013' ਦੇ ਅਨੁਸਾਰ ਐਸ.ਏ.ਐਸ. ਨਗਰ ਦੇ ਮਨਜ਼ੂਰਸ਼ੁਦਾ ਮਾਸਟਰ ਪਲਾਨ ਦੇ ਅਨੁਸਾਰ ਪਿੰਡ ਮੰਨੋਲੀ, ਸੈਕਟਰ 82 ਵਿੱਚ ਆਈ.ਟੀ.-ਸਿਟੀ ਦੇ ਨੇੜੇ ਐਨ-ਚੇ ਦੀ ਰਿਅਲਾਈਮੈਂਟ ਲਈ ਭੂਮੀ ਗ੍ਰਹਿਣ ਦੇ ਨਕਾਰਾਤਮਕ ਸਮਾਜਿਕ ਪ੍ਰਭਾਵਾਂ ਨੂੰ ਘਟਾਉਣ ਲਈ ਤਿਆਰ ਕੀਤੀ ਗਈ ਹੈ। ਸਮਾਜਿਕ ਪ੍ਰਭਾਵ ਪ੍ਰਬੰਧਨ ਯੋਜਨਾ (ਐਸ.ਆਈ.ਐਮ.ਪੀ.) ਵਿੱਚ ਪ੍ਰੋਜੈਕਟ ਦੇ ਡਿਜ਼ਾਈਨ, ਨਿਰਮਾਣ ਅਤੇ ਕਾਰਜਸ਼ੀਲ ਪੜਾਵਾਂ ਦੇ ਦੌਰਾਨ ਨਯੁਨੀਕਰਨ ਕਿਤੇ ਜਾ ਰਹੇ ਨਿਗਰਾਨੀ ਅਤੇ ਸੰਸਥਾਗਤ ਉਪਾਵਾਂ ਦਾ ਇੱਕ ਸਮੂਹ ਸ਼ਾਮਿਲ ਹੈ, ਜੋ ਸਮਾਜਿਕ ਪ੍ਰਭਾਵਾਂ ਨੂੰ ਖਤਮ ਕਰਨ ਜਾਂ ਉਨ੍ਹਾਂ ਨੂੰ ਸਵੀਕਾਰਣ ਦੇ ਪੱਧਰ ਤੱਕ ਘਟਾਉਣ ਲਈ ਹੈ। ਐਸ.ਆਈ.ਐਮ.ਪੀ. ਦਾ ਮੁੱਖ ਉਦੇਸ਼ ਇਹ ਸੁਨਿਸ਼ਚਿਤ ਕਰਨਾ ਹੈ, ਕਿ ਵਿਭਿੰਨ ਮਾੜੇ ਪ੍ਰਭਾਵਾਂ ਨੂੰ ਘਟਾਇਆ ਜਾਵੇ ਅਤੇ ਸਕਾਰਾਤਮਕ ਪ੍ਰਭਾਵਾਂ ਨੂੰ ਵਧਾਇਆ ਜਾਵੇ। ਐਸ.ਆਈ.ਐਮ.ਪੀ. ਪ੍ਰੋਜੈਕਟ ਦੇ ਵੱਖ ਵੱਖ ਪੜਾਵਾਂ ਦੌਰਾਨ ਲਾਗੂ ਕੀਤਾ ਜਾਵੇਗਾ ਜੋ ਕਿ, ਪੂਰਵ-ਨਿਰਮਾਣ ਪੜਾਅ, ਨਿਰਮਾਣ ਪੜਾਅ ਅਤੇ ਕਾਰਜਸ਼ੀਲ (ਪੋਸਟ ਨਿਰਮਾਣ) ਪੜਾਅ। ਪ੍ਰੋਜੈਕਟ ਦੇ ਵੱਖ ਵੱਖ ਪੜਾਵਾਂ ਦੌਰਾਨ ਸੁਝਾਏ ਗਏ ਵੱਖ-ਵੱਖ ਪ੍ਰਬੰਧਨ ਉਪਾਵਾਂ ਦਾ ਵੇਰਵਾ ਹੇਠ ਦਿੱਤੇ ਭਾਗ ਵਿੱਚ ਦਿੱਤਾ ਗਿਆ ਹੈ।

### 5.3 ਨਯੁਨੀਕਰਨ, ਮੁਆਵਜ਼ਾ ਅਤੇ ਪ੍ਰਭਾਵ ਤੋਂ ਬਚਣ ਦੇ ਉਪਾਅ

- ✓ ਜੇ ਹਿੱਸੇਦਾਰਾਂ ਵਿਚਕਾਰ ਕੋਈ ਵਿਵਾਦ ਹੈ, ਤਾਂ ਇਸ ਵਿਵਾਦ ਨੂੰ ਪਹਿਲਾਂ ਹੱਲ ਕੀਤਾ ਜਾਣਾ ਚਾਹੀਦਾ ਹੈ ਅਤੇ ਇਹ ਸੁਨਿਸ਼ਚਿਤ ਕਰਨਾ ਚਾਹੀਦਾ ਹੈ, ਕਿ ਮੁਆਵਜ਼ਾ ਕਾਨੂੰਨੀ ਮਾਲਕਾਂ ਨੂੰ ਹੀ ਦਿੱਤਾ ਗਿਆ ਹੈ।
- ✓ ਪ੍ਰੋਜੈਕਟ ਦੇ ਨਿਰਮਾਣ ਪੜਾਅ ਦੌਰਾਨ ਪ੍ਰਦੂਸ਼ਣ ਦੇ ਪੱਧਰ ਨੂੰ ਘੱਟ ਤੋਂ ਘੱਟ ਕਰਨ ਲਈ ਧਿਆਨ ਰੱਖਣਾ।
- ✓ ਪ੍ਰੋਜੈਕਟ ਕਿਸੇ ਵੀ ਸਥਾਈ ਰਿਹਾਇਸ਼ੀ ਢਾਂਚੇ ਨੂੰ ਵਿਸਥਾਪਿਤ ਨਹੀਂ ਕਰੇਗਾ।
- ✓ **ਮੁੜ ਵਸੇਬੇ ਅਤੇ ਮੁੜ ਸਥਾਪਨਾ ਦੇ ਨਯੁਨੀਕਰਨ ਦੇ ਉਪਾਅ:** ਕਿਉਂਕਿ, ਮੰਨੋਲੀ ਪਿੰਡ ਵਿੱਚ ਪਛਾਣੇ ਗਏ ਖਸਰਿਆਂ ਤੇ ਕੋਈ ਵੀ ਨਹੀਂ ਰਹਿ ਰਿਹਾ ਹੈ ਅਤੇ ਕੋਈ ਵੀ ਉਕਤ ਜਾਇਦਾਦ ਤੋਂ ਉਪਜੀਵਕਾ ਲਈ ਸਿੱਧੇ ਜਾਂ ਅਸਿੱਧੇ ਤੌਰ ਤੇ ਨਿਰਭਰਤਾ ਪ੍ਰਾਪਤ ਕਰਨ ਲਈ ਨਹੀਂ ਪਾਇਆ ਗਿਆ ਹੈ, ਇਸ ਲਈ ਕੋਈ ਪੁਨਰਵਾਸ ਅਤੇ ਪੁਨਰਵਾਸ ਉਪਾਅ ਕਰਨ ਦੀ ਲੋੜ ਨਹੀਂ ਹੈ।
- ✓ **ਵਾਤਾਵਰਨ ਅਤੇ ਸਭਿਆਚਾਰਕ ਉਪਾਅ:** ਐਕੁਆਇਰ ਕੀਤੇ ਜਾਣ ਦੀ ਤਜਵੀਜ਼ ਕੀਤੀ ਗਈ ਜ਼ਮੀਨ ਵਿੱਚ ਬਹੁਤੇ ਰੁੱਖ ਹਨ। ਕਿਉਂਕਿ ਇਹਨਾਂ ਵਿੱਚੋਂ ਕੁਝ ਦਰੱਖਤ ਕਾਫ਼ੀ ਪਰਿਪੱਕ ਹਨ, ਇਸਲਈ ਇਹਨਾਂ ਰੁੱਖਾਂ ਨੂੰ ਸੈਕਟਰ ਦੀਆਂ ਸੜਕਾਂ ਦੇ ਆਲੇ ਦੁਆਲੇ ਜਾਂ ਪਰਿਭਾਸ਼ਿਤ ਲੈਂਡਸਕੇਪ ਖੇਤਰਾਂ ਵਿੱਚ ਦੁਬਾਰਾ ਲਗਾਉਣ ਦਾ ਸੁਝਾਅ ਦਿੱਤਾ ਜਾਂਦਾ ਹੈ। ਹਾਲਾਂਕਿ, ਇਹ ਸੁਝਾਅ ਦਿੱਤਾ ਗਿਆ ਹੈ ਕਿ ਸੈਕਟਰ-82 ਦੇ ਹਰੇ ਖੇਤਰਾਂ ਵਿੱਚ ਪ੍ਰਸਤਾਵਿਤ ਲੈਂਡਸਕੇਪ

ਆਲੇ ਦੁਆਲੇ ਦੇ ਵਾਤਾਵਰਣ ਅਤੇ ਮੋਹਾਲੀ ਦੇ ਨਾਲ-ਨਾਲ ਚੰਡੀਗੜ੍ਹ ਦੇ ਹਰੇ ਭਰੇ ਵਾਤਾਵਰਣ ਨਾਲ ਮੇਲ ਖਾਂਦਾ ਹੋਣਾ ਚਾਹੀਦਾ ਹੈ।

### 5.3.1 ਸਮਾਜਿਕ ਹੱਲ

- ਜੇ ਹਿੱਸੇਦਾਰਾਂ ਵਿਚਕਾਰ ਕੋਈ ਵਿਵਾਦ ਹੈ, ਤਾਂ ਇਸ ਵਿਵਾਦ ਨੂੰ ਪਹਿਲਾਂ ਹੱਲ ਕੀਤਾ ਜਾਣਾ ਚਾਹੀਦਾ ਹੈ ਅਤੇ ਇਹ ਸੁਨਿਸ਼ਚਿਤ ਕਰਨਾ ਚਾਹੀਦਾ ਹੈ ਕਿ ਮੁਆਵਜ਼ਾ ਕਾਨੂੰਨੀ ਅਤੇ ਸਹੀ ਮਾਲਕ ਨੂੰ ਦਿੱਤਾ ਜਾਵੇ।
- ਇਸ ਪ੍ਰੋਜੈਕਟ ਦੇ ਕਾਰਜਸ਼ੀਲ ਅਤੇ ਹੋਰ ਪੜਾਵਾਂ ਦੌਰਾਨ ਪਿੰਡ ਦੀ ਸਥਾਨਕ ਲੇਬਰ ਨੂੰ ਤਰਜੀਹ ਦਿੱਤੀ ਜਾਣੀ ਚਾਹੀਦੀ ਹੈ।
- ਗ਼ਰੀਬ ਪੰਚਾਇਤ ਨੂੰ ਪਿੰਡ ਦੇ ਜੀਵਨ ਵਿੱਚ ਬਜ਼ੁਰਗਾਂ ਦੀ ਸਾਰਥਕ ਅਤੇ ਲਾਭਕਾਰੀ ਭਾਗੀਦਾਰੀ ਲਈ ਪ੍ਰੋਗਰਾਮ ਬਣਾਉਣ ਵਿੱਚ ਸਹਾਇਤਾ ਕੀਤੀ ਜਾਣੀ ਚਾਹੀਦੀ ਹੈ, ਤਾਂ ਜੋ ਉਹ ਸਾਰੀ ਪ੍ਰਕਿਰਿਆ ਦੌਰਾਨ ਆਪਣੇ ਆਪ ਨੂੰ ਗੁੰਜਾਇਸ਼ ਅਤੇ ਬੁਰਾ ਮਹਿਸੂਸ ਨਾ ਕਰਨ।
- ਪਿੰਡ ਦੇ ਨੌਜਵਾਨਾਂ ਨੂੰ ਉਨ੍ਹਾਂ ਦੀ ਰੋਜਗਾਰ ਅਤੇ ਯੋਗਤਾ ਵਧਾਉਣ ਲਈ ਤਕਨੀਕੀ ਸਿੱਖਿਆ ਅਤੇ ਲੋੜੀਂਦੀ ਸਿਖਲਾਈ ਦਿੱਤੀ ਜਾਣੀ ਚਾਹੀਦੀ ਹੈ।
- ਰਵਾਇਤ ਅਤੇ ਹਾਸ਼ੀਏ ਦੇ ਵਰਗਾਂ ਦੇ ਉੱਨਤੀ ਲਈ ਯਤਨ ਕੀਤੇ ਜਾਣੇ ਚਾਹੀਦੇ ਹਨ ਤਾਂ ਜੋ ਫ਼ੈਸਲੇ ਲੈਣ ਅਤੇ ਉਨ੍ਹਾਂ ਦੇ ਰਵਾਇਤੀ ਹੁਨਰਾਂ ਨੂੰ ਵਧਾਉਣ ਅਤੇ ਉਨ੍ਹਾਂ ਦੇ ਨਵੇਂ ਹੁਨਰਾਂ ਦਾ ਵਿਕਾਸ ਕਰਕੇ ਉਨ੍ਹਾਂ ਦੀ ਭਾਗੀਦਾਰੀ ਨੂੰ ਯਕੀਨੀ ਬਣਾਇਆ ਜਾ ਸਕੇ।

### 5.3.2 ਆਰਥਿਕ ਹੱਲ

- ਪ੍ਰੋਜੈਕਟ ਤੋਂ ਪ੍ਰਭਾਵਿਤ ਲੋਕਾਂ ਨੂੰ ਮੁਆਵਜ਼ਾ ਨਿਰਧਾਰਿਤ ਸਮੇਂ ਸੀਮਾ ਵਿੱਚ ਦਿੱਤਾ ਜਾਣਾ ਚਾਹੀਦਾ ਹੈ।
- ਪ੍ਰੋਜੈਕਟ ਪ੍ਰਭਾਵਿਤ ਲੋਕਾਂ ਨੂੰ ਲਾਭਕਾਰੀ ਵਰਤੋਂ ਅਤੇ ਮੁਆਵਜ਼ੇ ਦੇ ਪੈਸੇ ਦੇ ਸੁਰੱਖਿਅਤ ਨਿਵੇਸ਼ ਲਈ ਤਕਨੀਕੀ ਅਤੇ ਵਿੱਤੀ ਸਲਾਹ ਦਿੱਤੀ ਜਾਣੀ ਚਾਹੀਦੀ ਹੈ।
- ਪ੍ਰੋਜੈਕਟ ਦੌਰਾਨ ਫ਼ਸਲਾਂ ਦੇ ਹੋਏ ਨੁਕਸਾਨ ਦਾ ਮੁਆਵਜ਼ਾ ਸਹੀ ਢੰਗ ਨਾਲ ਅਦਾ ਕਰਨਾ ਚਾਹੀਦਾ ਹੈ। (ਜੇ ਲਾਗੂ ਹੋਵੇ)
- ਭੋਂ ਪ੍ਰਾਪਤ ਕਰਨ ਵਾਲੀ ਸੰਸਥਾ ਨੂੰ ਕੱਚੇ ਮਾਲ ਜੋ ਉਸਾਰੀ ਦੇ ਪੜਾਅ ਦੌਰਾਨ ਆਲੇ ਦੁਆਲੇ ਦੇ ਖੇਤਾਂ ਵਿੱਚ ਵਹਿ ਜਾਣਗੇ, ਕੱਢਣ ਦੇ ਪ੍ਰਬੰਧ ਕਰਨੇ ਚਾਹੀਦੇ ਹਨ।

### 5.3.3 ਵਾਤਾਵਰਣਕ ਉਪਾਅ

- ਰੁੱਖਾਂ ਦੇ ਮੁਆਵਜ਼ੇ ਨਾਲ ਜੁੜੀ ਨੀਤੀ ਨੂੰ ਸਪੱਸ਼ਟ ਰੂਪ ਵਿੱਚ ਸਮਝਾਇਆ ਜਾਣਾ ਚਾਹੀਦਾ ਹੈ, ਅਤੇ ਵੱਧ ਤੋਂ ਵੱਧ ਮੁਆਵਜ਼ਾ ਦਿੱਤਾ ਜਾਣਾ ਚਾਹੀਦਾ ਹੈ।
- ਟ੍ਰੈਫਿਕ ਕਾਰਨ ਹੋਣ ਵਾਲੇ ਪ੍ਰਦੂਸ਼ਣ ਨੂੰ ਘੱਟ ਕਰਨ ਲਈ ਵੱਧ ਤੋਂ ਵੱਧ ਰੁੱਖ ਲਗਾਏ ਜਾਣੇ ਚਾਹੀਦੇ ਹਨ।
- ਪਰਦੇਸੀ ਸਜਾਵਟੀ ਰੁੱਖਾਂ ਦੀ ਬਜਾਏ ਪੌਦੇ ਲਗਾਉਣ ਲਈ ਸਥਾਨਕ ਰੁੱਖਾਂ ਨੂੰ ਤਰਜੀਹ ਦਿੱਤੀ ਜਾਵੇ।
- ਪ੍ਰਭਾਵਿਤ ਰੁੱਖਾਂ ਦੀ ਪੁਨਰ-ਉਤਾਰਨ ਪਿੰਡ ਦੇ ਆਲੇ ਦੁਆਲੇ ਹਰੇ-ਭਰੇ ਖੇਤਰ ਵਿੱਚ ਕੀਤੀ ਜਾਣੀ ਚਾਹੀਦੀ ਹੈ।

## 5.4 ਸੰਸਥਾਗਤ ਢਾਂਚੇ ਅਤੇ ਮੁੱਖ ਵਿਅਕਤੀ

ਕਿਉਂਕਿ ਗ੍ਰਹਿਣ ਕਰਨ ਦੇ ਵੱਡੇ ਉਪਾਵਾਂ ਨੂੰ 'ਐਲ.ਏ.ਆਰ.ਆਰ. ਐਕਟ (L.A.R.R. Act), 2013' ਅਧੀਨ ਢੁਕਵੇਂ ਮੁਆਵਜ਼ੇ ਦੇ ਕੇ ਸੰਭਾਲਿਆ ਜਾ ਸਕਦਾ ਹੈ, ਇਸ ਲਈ ਮੁਆਵਜ਼ਾ ਦੇਣ ਲਈ ਜ਼ਿੰਮੇਵਾਰ ਮੁੱਖ ਵਿਅਕਤੀ ਕੁਲੈਕਟਰ ਹੋਵੇਗਾ। ਐਕਟ ਵਿੱਚ ਕੁਲੈਕਟਰ ਨੂੰ ਇੱਕ ਮਾਲੀਆ ਜ਼ਿਲ੍ਹੇ ਦੇ ਕੁਲੈਕਟਰ ਵਜੋਂ ਪਰਿਭਾਸ਼ਤ ਕੀਤਾ ਜਾਂਦਾ ਹੈ, ਅਤੇ ਇਸ ਵਿੱਚ ਇੱਕ ਡਿਪਟੀ ਕਮਿਸ਼ਨਰ ਅਤੇ ਕੋਈ ਹੋਰ ਅਧਿਕਾਰੀ ਸ਼ਾਮਲ ਹੁੰਦਾ ਹੈ, ਜੋ ਖਾਸ ਤੌਰ ਤੇ ਉਚਿਤ ਸਰਕਾਰ ਦੁਆਰਾ ਇੱਕ ਕੁਲੈਕਟਰ ਦੇ ਕੰਮ ਨੂੰ ਕਰਨ ਲਈ ਨਿਯੁਕਤ ਕੀਤਾ ਜਾਂਦਾ ਹੈ।

ਮਾਲ ਅਤੇ ਭੂਮੀ ਰਿਕਾਰਡ ਵਿਭਾਗ ਵੀ ਇਕ ਮਹੱਤਵਪੂਰਨ ਭੂਮਿਕਾ ਨਿਭਾਏਗਾ, ਅਤੇ ਜ਼ਮੀਨੀ ਮਾਲਕੀ ਨਿਰਧਾਰਿਤ ਕਰਨ, ਜ਼ਮੀਨੀ ਮਾਪਾਂ ਨੂੰ ਨਿਰਧਾਰਿਤ ਕਰਨ ਅਤੇ ਮਾਰਕੀਟ ਦੀਆਂ ਦਰਾਂ ਨਿਰਧਾਰਿਤ ਕਰਨ ਵਿਚ ਕੁਲੈਕਟਰ ਦੀ ਸਹਾਇਤਾ ਕਰਨ ਆਦਿ ਲਈ ਸਭ ਤੋਂ ਕਾਬਲ ਹੋਵੇਗਾ।

ਕਿਉਂਕਿ ਇੱਥੇ ਕੋਈ 'ਮੁੜ ਵਸੋਬਾ ਅਤੇ ਮੁੜ ਸਥਾਪਨਾ' ਸ਼ਾਮਲ ਨਹੀਂ ਹੈ, ਇਸ ਲਈ ਅਜਿਹੇ ਕਿਸੇ ਅਥੋਰਿਟੀ ਦੀ ਜ਼ਰੂਰਤ ਨਹੀਂ ਹੋਵੇਗੀ। ਇਹ ਸਮਾਜਿਕ ਪ੍ਰਭਾਵ ਪ੍ਰਬੰਧਨ ਯੋਜਨਾ (ਐਸ.ਆਈ.ਐਮ.ਪੀ.) ਪ੍ਰਭਾਵਿਤ ਪਿੰਡ ਦੀ ਜ਼ਮੀਨ ਦੇ ਗ੍ਰਹਿਣ ਦੇ ਨਕਾਰਾਤਮਕ ਸਮਾਜਿਕ ਪ੍ਰਭਾਵਾਂ ਨੂੰ ਘਟਾਉਣ ਲਈ ਤਿਆਰ ਕੀਤੀ ਗਈ ਹੈ। ਐਸ.ਆਈ.ਐਮ.ਪੀ. ਨੇ ਜ਼ਮੀਨ ਪ੍ਰਾਪਤੀ, 'ਐਲ.ਏ.ਆਰ.ਆਰ. ਐਕਟ (L.A.R.R. Act), 2013' ਦੇ ਸਹੀ ਅਧਿਕਾਰਾਂ ਲਈ ਮੁਆਵਜ਼ਾ ਅਤੇ ਪਾਰਦਰਸ਼ਤਾ ਦਾ ਪਾਲਣ ਕੀਤਾ ਹੈ। ਇਹ ਐਕਟ ਦੇ ਵਿਸ਼ਲੇਸ਼ਣ ਅਤੇ ਸੰਖੇਪ ਝਾਤ ਤੋਂ ਪ੍ਰਗਟ ਹੁੰਦਾ ਹੈ, ਕਿ 'ਐਲ.ਏ.ਆਰ.ਆਰ. ਐਕਟ (L.A.R.R. Act), 2013' ਅਧੀਨ ਭੂਮੀ ਗ੍ਰਹਿਣ ਲਈ ਮੁਆਵਜ਼ੇ ਦੇ ਪ੍ਰਬੰਧ ਸਮਾਜਿਕ ਅਤੇ ਆਰਥਿਕ ਮੁੱਦਿਆਂ ਦੇ ਪ੍ਰਬੰਧਨ ਲਈ ਕਾਫ਼ੀ ਹੋਣਗੇ, ਇਸ ਤੋਂ ਇਲਾਵਾ, ਐਕਟ ਦੀਆਂ ਧਾਰਾਵਾਂ ਵਿਚ ਸਪੱਸ਼ਟਤਾ ਪ੍ਰਦਾਨ ਕਰਨ ਲਈ ਪ੍ਰੋਜੈਕਟ ਦੇ ਹੇਠ ਦਿੱਤੇ ਵਿਆਪਕ ਸਿਧਾਂਤ ਅਪਣਾਏ ਜਾਣਗੇ:

- ✓ ਪੁੱਛਾ ਅਤੇ ਗਮਾਛਾ ਦੇ ਨੁਮਾਇੰਦਿਆਂ ਨਾਲ ਨਿਰੰਤਰ ਵਿਚਾਰ-ਵਟਾਂਦਰੇ ਪ੍ਰੋਜੈਕਟ ਨੂੰ ਲਾਗੂ ਕਰਨ ਦੀ ਮੁੱਖ ਵਿਸ਼ੇਸ਼ਤਾ ਹੋਣਗੇ।
- ✓ ਮੁੜ ਵਸੋਬਾ ਅਤੇ ਮੁੜ ਸਥਾਪਨਾ ਲਈ ਪ੍ਰਸ਼ਾਸਕ ਅਤੇ ਕਮਿਸ਼ਨਰ ਨੂੰ ਸਰਕਾਰ ਦੁਆਰਾ 'ਐਲ.ਏ.ਆਰ.ਆਰ. ਐਕਟ (L.A.R.R. Act), 2013' ਦੇ ਪ੍ਰਬੰਧਾਂ ਅਨੁਸਾਰ ਨਿਯੁਕਤ ਕੀਤਾ ਜਾਵੇਗਾ।
- ✓ ਪ੍ਰੋਜੈਕਟ ਦਾ ਪ੍ਰਬੰਧਕ, R&R ਯੋਜਨਾ ਦੀ ਤਿਆਰੀ ਅਤੇ L.A.R.R. Act, 2013 ਦੇ ਪ੍ਰਬੰਧ ਅਨੁਸਾਰ ਚੀਜ਼ਾਂ ਨੂੰ ਯਕੀਨੀ ਬਣਾਏਗਾ।
- ✓ ਐਸ.ਆਈ.ਏ. ਦੀ ਰਿਪੋਰਟ 'ਐਲ.ਏ.ਆਰ.ਆਰ. ਐਕਟ (L.A.R.R. Act), 2013' ਦੀ ਧਾਰਾ 7 (5) ਦੇ ਅਨੁਸਾਰ ਪ੍ਰਗਟ ਕੀਤੀ ਜਾਏਗੀ।
- ✓ R&R ਯੋਜਨਾ ਦੇ ਲਾਭ ਐਲ.ਏ.ਆਰ.ਆਰ, 2013 ਦੇ ਦੂਜੇ ਸੈਡਯੂਲ ਦੇ ਪ੍ਰਵਾਨਾਂ ਦੇ ਅਨੁਸਾਰ ਹੋਣਗੇ। (ਜੇ ਲਾਗੂ ਹਨ)

\*\*\*\*\*

## ਹਵਾਲਾ

- Right to Fair Compensation and Transparency in Land Acquisition, Rehabilitation & Resettlement Act, 2013.
- Master Plan of S.A.S. Nagar LPA, 2031.
- Office of Land Acquisition Collector, Greater Mohali Area Development Authority (GMADA).
- Ravi Inder singh, and Karamjit Singh Chahal. 2018. "S.A.S. Nagar Master Plan : A Critical Analysis." 3(8):3–8.
- <https://content.iospress.com/articles/journal-of-resources-energy-and-development/red151206>
- District Census Handbook, Census of India, 2011.
- Primary Census Abstract, Census of India, 2011.
- Satellite Image from Google Earth
- Census of India, 2011.

## ਅਨੁਸਾਰੀ-1: ਹਿੱਸੇਦਾਰਾਂ ਦੀ ਸਲਾਹ ਲਈ ਕਾਰਗਜ਼ਾਰੀ

ਨਾਮ:..... ਪਿੰਡ..... ਫੌਨ ਨੰ.....

**ਸਮਾਜਿਕ ਪ੍ਰਭਾਵ ਮੁਲਾਂਕਣ ਟੀਮ**  
 ਕੈਨਟੋਨੀ ਵਿੰਗ, ਕਮਰ ਨੰਬਰ 303, ਤੀਜੀ ਮੰਜਿਲ  
 ਗੁਰੂ ਨਾਨਕ ਦੇਵ ਯੂਨੀਵਰਸਿਟੀ, ਅੰਮ੍ਰਿਤਸਰ

ਪ੍ਰੋਜੈਕਟ: .....

ਪ੍ਰਭਾਵਿਤ ਪਰਿਵਾਰਾਂ ਦਾ ਅਨੁਮਾਨ ਲਾਉਣ ਲਈ ਮੁਲਾਂਕਣੀ ਯਾਚਾਰਾਂ ਦਾ ਸਮਾਜਿਕ- ਆਰਥਿਕ ਸਰਵੇਖਣ

ਸਵਾਲ ਸੂਚੀ	ਮਿਤੀ:.....	ਤਸਵੀਰ
ਜਾਇਦਾਦ ਪਹਿਚਾਣ ਨੰ: .....	ਸਮਾਂ:.....	
ਖੋਲ ਨਿਗਲਾਨ ਦਾ ਨਾਂ: .....		
ਗਿਣਤੀਕਰ ਦਾ ਨਾਂ: .....		

**ਸ਼ਹਾਦਨ ਜਾਣਕਾਰੀ**

1. ਨਾਮ .....
2. ਜਨਮ ਦੀ ਮਿਤੀ .....
3. ਲਿੰਗ .....
4. ਜਾਤ .....
5. ਧਰਮ .....
6. ਸਿੱਖਿਆ .....
7. ਆਮਦਨ .....
8. ਕਿੱਤਾ .....
9. ਵਿਆਹ ਵਿਆਹਿਆ/ਅਣ-ਵਿਆਹਿਆ  
ਰਾ'..... ਨਾਂਹ.....
10. ਸਿਹਤ ਸੰਬੰਧਤ ਚੰਕ ਪਹੁੰਚ  
(ਜੇਕਰ ਹਾਂ ਤਾਂ.....ਕਿਲੋਮੀਟਰ)
11. ਕਮਜ਼ੋਰ ਸਮੂਹ
  1. ਔਰਤਾਂ ਦੀ ਗਿਣਤੀ .....
  2. ਬੱਚਿਆਂ ਦੀ ਗਿਣਤੀ .....
  3. ਬੁਢੇਗਾ ਦੀ ਗਿਣਤੀ .....
  3. ਵਿਕਲਗਾਂ ਦੀ ਗਿਣਤੀ .....
  5. ਕੀ ਘਰ ਦੀ ਮੁਖੀ ਔਰਤ ਹੈ?  
ਹਾਂ..... ਨਾਂਹ.....

1. ਹਾਂ..... 2. ਨਾਂਹ.....
4. ਜ਼ਮੀਨ ਪ੍ਰਾਪਤੀ ਕਾਰਨ ਸਮੂਹਿਕ ਜਾਇਦਾਦਾਂ ਤੇ ਅਸਰ  
ਵਾਧਾ..... ਘਟਾ..... ਕੋਈ ਅਸਰ.....
5. ਸਿਹਤ ਸੰਬੰਧਤ ਤੇ ਅਸਰ  
ਵਾਧਾ..... ਘਟਾ..... ਕੋਈ ਅਸਰ.....
6. ਸਕੂਲ ਅਤੇ ਸਿੱਖਿਆ ਉੱਤੇ ਅਸਰ  
ਵਾਧਾ..... ਘਟਾ..... ਕੋਈ ਅਸਰ.....
34. ਕੀ ਪ੍ਰੋਜੈਕਟ ਜਾਂ ਜ਼ਮੀਨ ਪ੍ਰਾਪਤੀ ਕਾਰਨ ਸਥਾਨਕ ਸੇਵਾਵਾਂ ਤੇ ਪ੍ਰਭਾਵ ਪਵੇਗਾ?  
1. ਹਾਂ..... 2. ਨਾਂਹ.....
35. ਕੀ ਜ਼ਮੀਨ ਪ੍ਰਾਪਤੀ ਤੋਂ ਬਾਅਦ ਹੋਣ ਲਿਖਿਆ ਵਿੱਚ ਬਦਲਾਵ ਆਉਣਗੇ?  
1. ਸਥਾਨਕ ਕਮਨਿਨਿਤਕ ਢਾਂਚੇ ਵਿੱਚ ਬਦਲਾਵ ਹਾਂ..... ਨਾਂਹ.....  
2. ਜੰਨ ਸੰਖਿਆ ਵਿੱਚ ਬਦਲਾਵ ਹਾਂ..... ਨਾਂਹ.....  
3. ਉਜੜ ਜਾਣ ਦਾ ਖਤਰਾ ਹਾਂ..... ਨਾਂਹ.....
36. ਇਸ ਪ੍ਰੋਜੈਕਟ ਦਾ ਪਿੰਡ ਤੇ ਕਿਵੇਂ ਦਾ ਅਸਰ ਪਵੇਗਾ?  
1. ਚੰਗਾ..... 2. ਮਾੜਾ.....

ਪਿੰਡ ਦੇ ਲੋਕਾਂ ਦੀ ਪ੍ਰੋਜੈਕਟ ਬਾਰੇ ਵਿਚਾਰ:  
 .....  
 .....  
 .....  
 .....  
 .....  
 .....  
 .....  
 .....  
 .....  
 .....

1.	ਅੰਮ ਜੀ ਨੰਗਾ	2.	ਸਗਨ ਸਕੀਮ
3.	ਪ੍ਰਧਾਨ ਮੰਤਰੀ ਜਨ ਯਨ ਯੋਜਨਾ	4.	ਚੌਰ
24.	ਦਾਰਸ਼ਨਿਕ ਥਾਵਾਂ		
1.	ਗੁਰਦੁਆਰਾ ਸਾਹਿਬ	2.	ਮੰਦਿਰ
4.	ਗਿਰਜਾ ਘਰ	5.	ਪੀਰ
7.	ਹੋਰ	6.	ਭੋਰਾ
25.	ਪਿੰਡ ਵਿੱਚ ਸਕੂਲ		
1.	ਅੰਗਲੋ-ਟਿਕੀ	2.	ਮਿਡਲ
3.	ਹਾਈ	4.	ਸੀਨੀਅਰ ਸੈਕੰਡਰੀ
26.	ਉੱਚੇਰੀ ਸਿਖਿਆ		
1.	ਚਾਂ	2.	ਨਾਂਚ
27.	ਸਿਹਤ ਸੇਵਾਵਾਂ ਦਾ ਪ੍ਰਬੰਧ		
1.	ਫਿਜ਼ਿਓਥੈਰੀ	2.	ਰਸਪਤਾਲ
3.	ਨਿੱਜੀ ਕਲਿਨਿਕ		
28.	ਪੁਸ਼ਟੀ ਦਾ ਰਸਪਤਾਲ		
1.	ਚਾਂ	2.	ਨਾਂਚ
29.	ਆਗਨਵਾੜੀ ਕੇਂਦਰ		
1.	ਚਾਂ	2.	ਨਾਂਚ
	ਜੋ ਚਾਂ ਤਾਂ ਕਿੰਨੇ		
30.	ਸਰਕਾਰੀ ਡਿਪੂ		
1.	ਚਾਂ	2.	ਨਾਂਚ
31.	ਪਿੰਡ ਵਿੱਚ ਹਿੰਸਾ ਤੇ ਜੁਰਮ ਦੀ ਸਥਿਤੀ-ਪਰਬੰਦੀ		
1.	ਬੰਗੀ		ਮਾੜੀ
32.	ਪਿੰਡ ਦੀ ਪ੍ਰਵਾਇਤ ਵਿੱਚ ਔਰਤਾਂ ਦੀ ਨੁਮਾਇੰਦਗੀ		
1.	.....	2.	.....
3.	.....	4.	.....
5.	.....		
33.	ਜ਼ਮੀਨ ਪ੍ਰਾਪਤੀ ਤੋਂ ਬਾਅਦ ਪ੍ਰਭਾਵ		
1.	ਪਰਿਵਾਰ ਦੇ ਆਪਸੀ ਨਿਲਵਰਤਨ ਜਾਂ ਲੈਣ ਦੇਣ ਵਿੱਚ ਵਿਘਨ		
1.	ਚਾਂ	2.	ਨਾਂਚ
2.	ਔਰਤਾਂ ਦੇ ਰਹਿਣ ਸਹਿਣ ਉੱਤੇ ਆਰ		
1.	ਚਾਂ	2.	ਨਾਂਚ
3.	ਕੁਦਰਤੀ ਸਾਧਨਾਂ ਤੇ ਆਰ		

13.	ਸਮਾਜਿਕ ਸੰਸਥਾਵਾਂ		
1.	ਨਾਨਾ ਛੁਡਾਓ ਕੇਂਦਰ	2.	ਸਹਿਤ ਸਭਾਵਾਂ
3.	.....	4.	.....
14.	ਰਾਜਨੀਤਿਕ ਸੰਸਥਾਵਾਂ		
1.	ਪ੍ਰਚਾਰਿਤ	2.	.....
15.	ਸਿਵਲ ਸਮਾਜਿਕ ਸੰਸਥਾਵਾਂ		
	ਨੌਜਵਾਨ ਜਾਂ ਔਰਤਾਂ ਦੀਆਂ ਸੰਸਥਾਵਾਂ	2.	ਜੱਬਬਦੀਆਂ ਦੇ ਕਾਰਕੁੰਨ
	ਸਾਖਰਤਾ ਸਭਾ	3.	ਸੁਧਾਰ ਸਭਾ
	ਮੁੱਢ ਵਜੋਂ ਕੇਂਦਰ		
16.	ਪ੍ਰਬੰਧਕੀ ਸੰਸਥਾਵਾਂ		
1.	ਚੌਕੀਦਾਰ	2.	ਨੌਬਦਾਰ
3.	ਸਰਪੰਚ	4.	ਪਟਵਾਰੀ
5.	ਪੁਲਿਸ ਚੌਕੀ	6.	ਭਾਖਰਾਨਾ
7.	ਬੈਂਕ		
17.	ਸਥਾਨਕ ਉਦਯੋਗਿਕ		
1.	ਚਾਂ	2.	ਨਾਂਚ
18.	ਸਾਂਝੀਆਂ ਥਾਵਾਂ ਤੇ ਸਾਹਿਦਦ		
1.	ਪਿੰਡ ਦੀ ਸਾਂਝੀ ਥਾਂ	2.	ਟੋਬੇ
3.	ਸੱਚ	4.	ਬੀੜ
5.	ਹੋਰ		
19.	ਆਵਾਜਾਈ ਦੇ ਸਾਧਨ		
1.	ਬੱਸ	2.	ਰੋਲਾ
		3.	ਆਟੋ
20.	ਮੰਡੀ/ਬਜ਼ਾਰ ਤੌਰ ਪਹੁੰਚ		
1.	0-5 ਕਿਲੋਮੀਟਰ	2.	5-10 ਕਿਲੋਮੀਟਰ
3.	10 ਤੋਂ ਉੱਪਰ		
21.	ਸੌਰ ਸਪਾਟੇ ਦੀਆਂ ਥਾਵਾਂ		
1.	ਚਾਂ	2.	ਨਾਂਚ
22.	ਸਹਿਕਾਰੀ ਆਰੋ ਹੋਰ ਰਹਿਣ ਸਹਿਣ ਸਬੰਧੀ ਸਭਾਵਾਂ		
1.	ਚਾਂ	2.	ਨਾਂਚ
	ਜੋਕਰ ਚਾਂ ਤਾਂ ਸਪੱਸ਼ਟ ਕਰੋ		
23.	ਪਿੰਡ ਵਿੱਚ ਕਿਰਤੀਆਂ-ਕਿਰਤੀਆਂ ਸਰਕਾਰੀ ਸਕੀਮਾਂ ਲਾਗੂ ਹਨ?		

ਨਾਮ:..... ਪਿੰਡ:..... ਫੋਨ ਨੰ:.....

**ਸਮਾਜਿਕ ਪ੍ਰਭਾਵ ਮੁਲਾਂਕਣ ਟੀਮ**  
**ਕੰਮਲੋਟੀ ਚਿੰਗ, ਹਮਰਾ ਨੰਬਰ 303, ਤੀਜੀ ਮੰਜਿਲ**  
**ਗੁਰੂ ਨਾਨਕ ਦੇਵ ਯੂਨੀਵਰਸਿਟੀ, ਅੰਮ੍ਰਿਤਸਰ**

ਪ੍ਰੋਜੈਕਟ:

ਪ੍ਰਭਾਵਿਤ ਪਰਿਵਾਰਾਂ ਦਾ ਅਨੁਮਾਨ ਲਾਉਣ ਲਈ ਮੁਦਲੀਆਂ ਹਾਲਤਾਂ ਦਾ ਸਮਾਜਿਕ- ਆਰਥਿਕ ਸਰਵੇਖਣ

ਸਵਾਲ ਸੂਚੀ:..... ਨਿਰੀ:.....  
 ਜਾਇਦਾਦ ਪਹਿਚਾਣ ਨੰ:..... ਸਮਾਂ:.....  
 ਖੋਜ ਨਿਗਰਾਨ ਦਾ ਨਾਂ:.....  
 ਗਿਣਤੀਕਾਰ ਦਾ ਨਾਂ:.....

**ਸੁਧਾਰਨ ਜਾਣਕਾਰੀ**

1. ਨਾਮ:.....
2. ਜਨਮ ਦੀ ਨਿਰੀ:.....
3. ਲਿੰਗ:.....
4. ਜਾਤ:.....
5. ਧਰਮ:.....
6. ਸਿੱਖਿਆ:.....
7. ਆਮਦਨ:.....
8. ਕਿੱਤਾ:.....
9. ਵਿਆਹ:.....  
 ਵਿਆਹਿਆ/ਅਣ- ਵਿਆਹਿਆ  
 ਹਾਂ..... ਨਾਂ.....
10. ਸਿਹਤ ਸੇਵਾਵਾਂ ਤੱਕ ਪਹੁੰਚ  
 (ਜੇਕਰ ਹਾਂ ਤਾਂ.....ਕਿਲੋਮੀਟਰ)
11. ਪਿੰਡ ਵਿੱਚ ਲੋਕਾਂ ਦੇ ਵਸਣ ਦਾ ਤਰੀਕਾ
  1. ਰਲ ਮਿਲ ਕੇ..... 2. ਅਲੱਗ ਅਲੱਗ.....
  3. ਸਮਾਜਿਕ ਦਰਜਾ ਬੰਦੀ ਅਨੁਸਾਰ.....
12. ਸੰਭਾਵਯ ਸੰਸਥਾਵਾਂ
  1. ਧੂਬ ਕਲੱਬ..... 2. ਜਿਮ.....
  - 3..... 4.....

**ਸਵੈ ਘੋਸ਼ਣਾ ਪੱਤਰ**

1. ਮੈਂ..... ਪੁੱਤਰ ਸ੍ਰੀ..... ਵਾਸੀ ਪਿੰਡ  
 /ਸਹਿਰ..... ਦਾ ਰਹਿਣ ਵਾਲਾ ਹਾਂ।
2. ਮੈਂ ਇਹ ਘੋਸ਼ਣਾ ਕਰਦਾ ਹਾਂ ਕਿ ਸਟੇਟ ਸੋਲ ਲੈਂਡ ਇੰਪ੍ਰੋਵਮੈਂਟ ਅਥਾਰਟੀ,..... ਦੀ ਟੀਮ ਵੱਲੋਂ ਜੋ ਪ੍ਰੋਜੈਕਟ ਸਬੰਧੀ ਲੜੀ  
 ਨੰਬਰ 1 ਤੋਂ 41 ਤੱਕ ਪੁਸ਼ਟਾਂ ਦਾ ਉੱਤਰ ਦਿੱਤਾ ਹੈ। ਉਹ ਮੇਰੀ ਸਮਝ ਅਨੁਸਾਰ ਠੀਕ ਵ ਸਹੀ ਹੈ।
3. ਇਸ ਸਬੰਧੀ ਕੁਝ ਵੀ ਲੁਕਾਇਆ ਜਾਂ ਛੁਪਾਇਆ ਨਹੀਂ ਗਿਆ ਹੈ।
4. ਪ੍ਰੋਜੈਕਟ ਸਬੰਧੀ ਪੁੱਛੇ ਗਏ ਪੁਸ਼ਟਾਂ ਦਾ ਉੱਤਰ ਕਿਸੇ ਭਰ ਜਾਂ ਚਬਾਅ ਵਿੱਚ ਨਹੀਂ ਦਿੱਤਾ ਗਿਆ ਹੈ।
5. ਉਕਤ ਦਿੱਤੀ ਗਈ ਸੂਚਨਾਂ ਮੇਰੇ/ਮੇਰੀ ਸਮਝ ਅਨੁਸਾਰ ਠੀਕ ਅਤੇ ਸਹੀ ਹੈ।

ਨਿਰੀ:..... ਸਵੈ ਘੋਸ਼ਣਾ ਕਰਤਾ ਦੇ ਹਸਤਾਖਰ  
 ਪਤਾ:.....

ਖੋਜ ਨਿਗਰਾਨ ਦੇ ਹਸਤਾਖਰ.....  
 ਗਿਣਤੀਕਾਰ ਦੇ ਹਸਤਾਖਰ.....



40. ਕੋਈ ਧਾਰਮਿਕ ਸਥਾਨ  
 ਹਾਂ ..... ਨਾਂਹ .....  
 ਪੁਰੋਹਿਤ ਦਾ ਨਾਂ .....  
 ਪੁਰੋਹਿਤ ਦਾ ਵੱਡਾ .....  
 ਪੁਰੋਹਿਤ ਦਾ ਛੋਟਾ .....

ਲੜੀ ਨੰ.	ਨਾਮ	ਲਿੰਗ	ਉਮਰ	ਸਿੱਖਿਆ	ਆਮਦਨ
1.					
2.					
3.					
4.					
5.					
6.					
7.					
8.					
9.					
10.					

9. ਸਿਰਫ ਸੇਵਾਵਾਂ ਤੇ ਅਸਰ  
 ਵਾਧਾ ..... ਘਟਾ .....  
 ਕੋਈ ਅਸਰ ਨਹੀਂ .....

10. ਸਕੂਲ ਅਤੇ ਸਿੱਖਿਆ ਉੱਤੇ ਅਸਰ  
 ਵਾਧਾ ..... ਘਟਾ .....  
 ਕੋਈ ਅਸਰ ਨਹੀਂ .....

33. ਕੀ ਪ੍ਰੋਜੈਕਟ ਜਾਂ ਜ਼ਮੀਨ ਪ੍ਰਾਪਤੀ ਕਾਰਨ ਸਥਾਨਕ ਸੇਵਾਵਾਂ ਤੇ ਪ੍ਰਭਾਵ ਪਵੇਗਾ?  
 ਹਾਂ ..... ਨਾਂਹ .....

34. ਨਿੱਜੀ ਸਾਧਨਾਂ ਤੇ ਪ੍ਰਭਾਵ  
 1. ਨਿਰੂਪਵੇਲ ..... 2. ਕੋਈ ਅਸਥਾਈ ਢਾਂਚਾ .....  
 3. ਦਰਖਤ ..... 4. ਹੋਰ .....

35. ਕੀ ਜ਼ਮੀਨ ਪ੍ਰਾਪਤੀ ਤੋਂ ਬਾਅਦ ਹੇਠ ਲਿਖਿਆਂ ਵਿੱਚ ਬਦਲਾਵ ਆਉਣਗੇ।  
 1. ਸਥਾਨਕ ਰਾਜਨੀਤੀ ਵਾਂਗ ਵਿੱਚ ਬਦਲਾਵ ਹਾਂ ..... ਨਾਂਹ .....  
 2. ਜੰਨ ਸਿੱਖਿਆ ਵਿੱਚ ਬਦਲਾਵ ਹਾਂ ..... ਨਾਂਹ .....  
 3. ਉਜੜ ਜਾਣ ਦਾ ਖਤਰਾ ਹਾਂ ..... ਨਾਂਹ .....

36. ਜ਼ਮੀਨ ਪ੍ਰਾਪਤੀ ਤੋਂ ਬਾਅਦ ਜਦੋਂ ਤੁਹਾਡੇ ਕੋਲ ਪੈਸਾ ਆ ਜਾਵੇਗਾ ਤਾਂ ਹੇਠ ਲਿਖਿਆ ਉੱਚ ਪ੍ਰਭਾਵ ਪਵੇਗਾ  
 1. ਦੁੱਖਮ ਤੇ ਗੈਰ ਕਾਨੂੰਨੀ ਗਤੀਵਿਧੀਆਂ ਵਿੱਚ ਵਾਧਾ ਹਾਂ ..... ਨਾਂਹ .....  
 2. ਆਰਥਿਕ ਵਾਤਾਵਰਨ ਸੁਧਾਰ ਵਿੱਚ ਬਦਲਾਵ ਹਾਂ ..... ਨਾਂਹ .....  
 3. ਨੌਜਵਾਨਾਂ ਵਿੱਚ ਵਾਧਾ ਹਾਂ ..... ਨਾਂਹ .....  
 4. ਪਰਿਵਾਰ ਦੇ ਟੁੱਟਣ ਦਾ ਖਤਰਾ ਹਾਂ ..... ਨਾਂਹ .....

37. ਕੀ ਜ਼ਮੀਨ ਪ੍ਰਾਪਤੀ ਦਾ ਉਲਟਾ ਵਿਆਕਰਣ ਤੋਂ ਬਾਅਦ ਹੋਵੇਗਾ ਜੋ ਕਿਸੇ ਤੋਂ ਤੇ ਇਸ ਜ਼ਮੀਨ ਨਾਲ ਜੋੜੇ ਨਹੀਂ  
 ਹਨ ਪਰ ਜ਼ਮੀਨ ਤੇ ਪ੍ਰਭਾਵ ਪਵੇਗਾ  
 ਹਾਂ ..... ਨਾਂਹ .....

38. ਜ਼ਮੀਨ ਵਿੱਚ ਕੰਮ ਕਰਨ ਵਾਲੇ ਮਜ਼ਦੂਰ ਕਿੰਨੇ  
 ਕਦੋਂ ਤੋਂ ਕੰਮ ਕਰ ਰਹੇ ਹਨ ..... ਸਾਲ ..... ਮਹੀਨੇ .....

39. ਕੀ ਪ੍ਰਭਾਵ ਜ਼ਮੀਨ ਵਿੱਚ ਕੋਈ ਢਾਂਚਾ ਆਉਂਦਾ ਹੈ  
 ਹਾਂ ..... ਨਾਂਹ .....

ਸਕਾਰੀ ਟੁੱਟੀ	ਨਾਹ
ਰਾ	ਨਾਹ
30. ਗੰਦੇ ਪਾਣੀ ਦੀ ਨਿਕਾਸੀ ਦਾ ਪ੍ਰਬੰਧ	ਨਾਹ
ਰਾ	ਨਾਹ
31. ਪਿੰਡ ਵਿੱਚ ਹਿੰਸਾ ਤੇ ਜ਼ਰਮ ਦੀ ਸਥਿਤੀ-ਪੜੇਬੰਦੀ	ਮਾੜੀ
1. ਖੇਤੀ	ਮਾੜੀ
2. ਮਾੜੀ	ਮਾੜੀ
32. ਜ਼ਮੀਨ ਪ੍ਰਾਪਤੀ ਤੋਂ ਬਾਅਦ ਪ੍ਰਭਾਵ	ਮਾੜੀ
1. ਆਮਦਨ ਦਾ ਪੱਧਰ	ਮਾੜੀ
ਵਾਧਾ	ਮਾੜੀ
ਕੱਚੀ ਆਸਰ ਨਹੀਂ	ਮਾੜੀ
2. ਰਹਿਣ ਸਹਿਣ ਦਾ ਪੱਧਰ	ਮਾੜੀ
ਵਾਧਾ	ਮਾੜੀ
ਕੱਚੀ ਆਸਰ ਨਹੀਂ	ਮਾੜੀ
3. ਸਥਾਨਕ ਆਰਥਿਕਤਾ ਦਾ ਵਿਘਨ	ਮਾੜੀ
ਚਾ	ਮਾੜੀ
4. ਪਰਿਵਾਰ ਦੇ ਆਪਸੀ ਨਿਲਵਰਤਨ ਜਾਂ ਲੈਣ ਵੇਣ ਵਿੱਚ ਵਿਘਨ	ਮਾੜੀ
ਚਾ	ਮਾੜੀ
5. ਕੰਗਲਾ ਹੋਣ ਦਾ ਖਤਰਾ	ਮਾੜੀ
ਚਾ	ਮਾੜੀ
6. ਆਰਥੀ ਦੇ ਰਹਿਣ ਸਹਿਣ ਉੱਤੇ ਆਸਰ	ਮਾੜੀ
ਚਾ	ਮਾੜੀ
7. ਕੁਦਰਤੀ ਸਾਧਨਾਂ ਤੇ ਆਸਰ	ਮਾੜੀ
ਚਾ	ਮਾੜੀ
8. ਜ਼ਮੀਨ ਪ੍ਰਾਪਤੀ ਕਾਰਨ ਸਮੂਹਿਕ ਜਾਇਦਾਦਾਂ ਤੇ ਆਸਰ	ਮਾੜੀ
ਵਾਧਾ	ਮਾੜੀ
ਕੱਚੀ ਆਸਰ ਨਹੀਂ	ਮਾੜੀ

2. ਜੇ ਹਾਂ, ਉੱਚ ਕੀ ਕੌਮ ਕਰਦੇ ਹੋ?	ਵਧਾਰ ਤੇ ਬਿਜਨੈਸ
ਖੇਤੀ ਮਜਦੂਰੀ	ਨਾਹ
3. ਕੀ ਸਥਾਨਕ ਲੋਕ ਪਰਵਾਸ ਲਈ ਪਿੰਡ ਵਿੱਚ ਆਉਂਦੇ ਹਨ?	ਨਾਹ
ਚਾ	ਨਾਹ
4. ਜੇ ਹਾਂ, ਤਾਂ ਕਿਸ ਕੌਮ ਲਈ ਆਉਂਦੇ ਹਨ?	ਨਾਹ
1. ਖੇਤੀ	ਨਾਹ
2. ਸੇਵਾਵਾਂ (ਨੌਕਰੀ)	ਨਾਹ
3. ਵਪਾਰ	ਨਾਹ
3. ਹੋਰ ਕੌਮ	ਨਾਹ
23. ਖਾਦ ਸੁਰੱਖਿਆ	ਨਾਹ
ਚਾ	ਨਾਹ
24. ਕਰਜ਼ੇ ਦੇ ਸਾਧਨ	ਨਾਹ
1. ਬੈਂਕ	ਨਾਹ
2. ਨਿੱਜੀ ਸ਼ਾਬੂਕਾਰ	ਨਾਹ
3. ਸਹਿਕਾਰੀ ਸਭਾਵਾਂ	ਨਾਹ
25. ਤੁਹਾਡੇ ਵੱਲੋਂ ਪਿਛਲੇ ਸਮੇਂ ਦੌਰਾਨ ਕਰਜ਼ਾ ਲਿਆ ਗਿਆ ਹੈ?	ਨਾਹ
ਚਾ	ਨਾਹ
ਜੇ ਹਾਂ, ਕਿਸ ਕੌਮ ਲਈ ਅਤੇ ਕਿੰਨਾ?	ਨਾਹ
26. ਮਿਹਨਤਮਨ ਦੀ ਦਰ	ਨਾਹ
200-300	300-400
400-500	500 ਤੋਂ ਉੱਪਰ
27. ਕੁਦਰਤੀ ਸਾਧਨਾਂ ਤੱਕ ਪਹੁੰਚ	ਨਾਹ
ਚਾ	ਨਾਹ
28. ਘਰ	ਪੱਕਾ
ਕੱਚਾ	ਪੱਕਾ
29. ਜਲ ਸਪਲਾਈ	ਨਾਹ
ਚਾ	ਨਾਹ

12. ਸਾਕੰਚਰੀ ਸ਼੍ਰੇਣੀ	.....	ਮਾਤਰ ਪੁਰਖੀ	.....
1. ਪਿਤਰ ਪੁਰਖੀ	.....	2. ਮਾਤਰ ਪੁਰਖੀ	.....
13. ਪਰਿਵਾਰ ਦੀ ਔਨਰ ਦਾ ਰੋਲ	.....	2. ਨੌਕਰੀਗਦਾ	.....
1. ਘਰੇਲੂ	.....		
3. ਸਵੈ ਰੋਜਗਾਰ	.....		
14. ਜਮੀਨ ਦੀ ਵਰਤੋਂ	.....	2. ਪ੍ਰਭਾਵਿਤ ਕਰਕਾ	.....
1. ਕੁੱਲ ਜਮੀਨ	.....		
3. ਜਮੀਨ ਵਿੱਚ ਢਾਂਚੇ	.....		
13. ਮਿਟੀ	.....		
1. ਉਪਜਾਊ	.....	2. ਗੈਰ ਉਪਜਾਊ	.....
3. ਮੌਸੂਮੀ	.....	4. ਗੈਰ ਮੌਸੂਮੀ	.....
16. ਸਿਚਦੀ ਦੇ ਸਾਧਨ	.....	ਸੂਆ	.....
ਟਿਉਚਲ	.....	ਰੋਹ	.....
17. ਪਾਣੀ	.....		
ਪੀਣ ਯੋਗ	.....	ਨਾ-ਪੀਣ ਯੋਗ	.....
18. ਦਰਖਤ	.....		
1. ਪ੍ਰਭਾਵਿਤ ਜਮੀਨ ਵਿੱਚ ਰੁੱਖਾਂ ਦੀ ਗਿਣਤੀ	.....		
2. ਰੁੱਖਾਂ ਦੀ ਕਿਸਮ	.....	ਵਲਦਾਰ	.....
		ਗੈਰ ਵਲਦਾਰ	.....
19. ਪ੍ਰਭੂ ਧਨ	.....		
1. ਪ੍ਰਭੂਆਂ ਦੀ ਗਿਣਤੀ	.....		
20. ਘਰੇਲੂ ਕੰਮ ਦੀ ਵੰਡ	.....	2. ਦੁੱਧ ਦਾ ਕੰਮ	.....
1. ਰੋਟੀ ਪਾਣੀ	.....	4. ਗੈਰ ਕੰਮ	.....
3. ਖੇਤੀਬਾੜੀ	.....		
21. ਪਰਵਾਸ	.....		
1. ਕੀ ਤੁਸੀਂ ਕੰਮ ਲਈ ਪਰਵਾਸ ਕਰਦੇ ਹੋ?	.....	ਹਾਂ	.....
		ਨਾਹ	.....

ਸਵੈ ਘੋਸ਼ਣਾ ਪੱਤਰ	
1. ਮੈਂ..... ਪੁੱਤਰ ਸੀ	ਵਾਲੀ ਪਿੰਡ
/ਸਹਿਰ..... ਦਾ ਰਹਿਣ ਵਾਲਾ ਹਾਂ।	
2. ਮੈਂ ਇਹ ਘੋਸ਼ਣਾ ਕਰਦਾ ਹਾਂ ਕਿ ਮੈਂ ਪਿੰਡ ਵਿੱਚ ਬਤੌਰ..... ਵਜੋਂ ਸੇਵਾਵਾਂ ਨਿਭਾ ਰਿਹਾ ਹਾਂ।	
3. ਮੈਂ ਇਹ ਘੋਸ਼ਣਾ ਕਰਦਾ ਹਾਂ ਕਿ ਸਟੇਟ ਸ਼ਿਸ਼ਲ ਇੰਮੀਕਟ ਅਥਾਰਟੀ, ..... ਦੀ ਟੀਮ ਵੱਲੋਂ ਜੋ ਪ੍ਰੋਜੈਕਟ ਸਬੰਧੀ ਲੜੀ ਨੰਬਰ 1 ਤੇ 36 ਤੱਕ ਪੁਸ਼ਟਾ ਦਾ ਉੱਤਰ ਦਿੱਤਾ ਹੈ। ਉਹ ਮੇਰੀ ਸਮਝ ਅਨੁਸਾਰ ਠੀਕ ਵ ਸਹੀ ਹੈ।	
4. ਇਸ ਸਬੰਧੀ ਕੁਝ ਵੀ ਲੁਕਾਇਆ ਜਾਂ ਛੁਪਾਇਆ ਨਹੀਂ ਗਿਆ ਹੈ।	
5. ਪ੍ਰੋਜੈਕਟ ਸਬੰਧੀ ਪੁੱਛੇ ਗਏ ਪੁਸ਼ਟਾ ਦਾ ਉੱਤਰ ਕਿਸੇ ਭਰ ਜਾਂ ਦਫ਼ਤਰ ਵਿੱਚ ਲਈ ਦਿੱਤਾ ਗਿਆ ਹੈ।	
6. ਉੱਕਰ ਦਿੱਤੀ ਗਈ ਸੂਚਨਾ ਮੇਰੇ/ਮੇਰੀ ਸਮਝ ਅਨੁਸਾਰ ਠੀਕ ਅਤੇ ਸਹੀ ਹੈ।	
ਮਿਤੀ:	ਸਵੈ ਘੋਸ਼ਣਾ ਕਰਤਾ ਦੇ ਹਸਤਾਖਰ ਅਹੁਦਾ ਪਿਛੇ ਵਿੱਚ ਪਤਾ
ਖੋਜ ਨਿਗਰਾਨ ਦੇ ਹਸਤਾਖਰ	ਗਿਣਤੀਗਾਰ ਦੇ ਹਸਤਾਖਰ

## ਅਨੁਸਾਰੀ-2: ਜਨਤਕ ਸੁਣਵਾਈ ਦਾ ਨੋਟਿਸ

ਦਫਤਰ ਭੌ ਪ੍ਰਾਪਤੀ ਕੁਲੈਕਟਰ, ਸ਼ਹਿਰੀ ਵਿਕਾਸ ਵਿਭਾਗ,  
(ਪੁੱਡਾ ਭਵਨ, ਸੈਕਟਰ 62, ਸਾਹਿਬਜ਼ਾਦਾ ਅਜੀਤ ਸਿੰਘ ਨਗਰ)

ਸੇਵਾ ਵਿਖੇ,

ਸਰਪੰਚ,  
ਪਿੰਡ ਮਨੋਲੀ  
ਤਹਿਸੀਲ- ਮੋਹਾਲੀ,  
ਜਿਲ੍ਹਾ ਸਾਹਿਬਜ਼ਾਦਾ ਅਜੀਤ ਸਿੰਘ ਨਗਰ।

ਸੀਐਮ ਨੰ: ਐਮ.ਏ/ਐਲ.ਏ.ਸੀ/2022/ 808  
ਮਿਤੀ: 13/1/22

ਵਿਸ਼ਾ:- ਆਈ.ਟੀ. ਸਿਟੀ ਵਿਖੇ ਪਿੰਡ ਮਨੋਲੀ ਵਿੱਚ ਪੈਂਦੇ ਚੌਂ ਨੂੰ ਰਿਅਲਾਇਮੈਂਟ ਕਰਨ ਲਈ ਪਿੰਡ ਮਨੋਲੀ ਤਹਿਸੀਲ ਮੋਹਾਲੀ, ਜਿਲ੍ਹਾ ਸਾਹਿਬਜ਼ਾਦਾ ਅਜੀਤ ਸਿੰਘ ਨਗਰ ਦੀ ਸਮਾਜਿਕ ਪ੍ਰਭਾਵ ਮੁਲਾਂਕਣ (ਐਸ.ਆਈ.ਏ) ਦੀ ਧਾਰਾ 5 ਤਹਿਤ ਨਿੱਜੀ ਸੁਣਵਾਈ ਸਬੰਧੀ।

ਵਿਸ਼ਾ ਅੰਕਿਤ ਸਕੀਮ ਸਮਾਜਿਕ ਪ੍ਰਭਾਵ ਮੁਲਾਂਕਣ (ਐਸ.ਆਈ.ਏ) ਦੀ ਨੋਟੀਫਿਕੇਸ਼ਨ ਨੰਬਰ ਨੰਬਰ 06/12/2021-6ਐਚ.ਜੀ1/1733 ਮਿਤੀ 02.12.2021 ਰਾਹੀਂ ਪ੍ਰਕਾਸ਼ਿਤ ਕਰਵਾਈ ਗਈ ਸੀ, ਜਿਸ ਦੀ ਡਰਾਫਟ ਰਿਪੋਰਟ ਗੁਰੂ ਨਾਨਕ ਦੇਵ ਯੂਨੀਵਰਸਿਟੀ, ਅਮ੍ਰਿਤਸਰ (ਪੰਜਾਬ) ਵੱਲੋਂ ਤਿਆਰ ਕੀਤੀ ਗਈ ਹੈ। ਇਸ ਰਿਪੋਰਟ ਤੇ ਪ੍ਰਭਾਵਿਤ ਪਿੰਡ ਦੇ ਭੌ ਮਾਲਕਾਂ ਦੀ ਟਿੱਪਣੀ ਭੌ ਪ੍ਰਾਪਤੀ ਕੁਲੈਕਟਰ, ਗਮਾਡਾ, ਸਾਹਿਬਜ਼ਾਦਾ ਅਜੀਤ ਸਿੰਘ ਨਗਰ ਜੀ ਵੱਲੋਂ ਲਈ ਜਾਣੀ ਹੈ, ਜਿਸ ਦੀ ਜਨਤਕ ਸੁਣਵਾਈ ਮਿਤੀ 18.01.2022 ਨੂੰ ਗੁਰੂਦੁਆਰਾ ਪਿੰਡ ਮਨੋਲੀ ਵਿਖੇ ਸਮਾਂ ਸਵੇਰੇ 11:00 ਵਜੇ ਕੀਤੀ ਜਾਣੀ ਹੈ। ਇਸ ਲਈ ਇਸ ਨੂੰ ਅਤਿ ਜ਼ਰੂਰੀ ਸਮਝਿਆ ਜਾਵੇ ਅਤੇ ਹਾਜ਼ਰ ਹੋਣਾ ਯਕੀਨੀ ਬਣਾਇਆ ਜਾਵੇ।

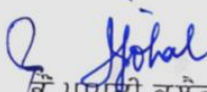
  
ਭੌ ਪ੍ਰਾਪਤੀ ਕੁਲੈਕਟਰ

ਪਿੱਠ ਅੰਕਣ ਨੰ: ਐਮ.ਏ/ਐਲ.ਏ.ਸੀ/2022 /809

ਮਿਤੀ: 13/1/22

ਉਪਰੋਕਤ ਦਾ ਉਤਾਰਾ:-

- (1) The Head, (SIA) units Guru Nanak Dev University, Amritsar, (Punjab) ਨੂੰ ਭੇਜ ਕੇ ਲਿਖਿਆ ਜਾਂਦਾ ਹੈ ਕਿ ਉਕਤ ਮਿਤੀ ਨੂੰ ਆਪਣੀ ਰਿਪੋਰਟ ਨਾਲ ਲੈ ਕੇ ਪੰਚਾਇਤਾਂ ਤੋਂ ਟਿੱਪਣੀ ਨੋਟ ਕੀਤੀ ਜਾਵੇ।

  
ਭੌ ਪ੍ਰਾਪਤੀ ਕੁਲੈਕਟਰ

### **ਅਨੁਸਾਰੀ-3: ਮਿਤੀ 18/01/2022 ਨੂੰ ਹੋਈ ਜਨਤਕ ਸੁਣਵਾਈ ਦਾ ਸੁਝਾਅ**

‘ਐਲ.ਏ.ਆਰ.ਆਰ. ਐਕਟ (L.A.R.R. Act), 2013’ ਦੇ ਉਪਬੰਧਾਂ ਦੇ ਅਨੁਸਾਰ, “ਜਦੋਂ ਵੀ ਧਾਰਾ 4 ਦੇ ਅਧੀਨ ਸਮਾਜਿਕ ਪ੍ਰਭਾਵ ਮੁਲਾਂਕਣ ਤਿਆਰ ਕਰਨ ਦੀ ਲੋੜ ਹੁੰਦੀ ਹੈ, ਤਾਂ ਸਰਕਾਰ ਇਹ ਸੁਨਿਸ਼ਚਿਤ ਕਰੇਗੀ ਕਿ, ਤਾਰੀਖ਼ ਬਾਰੇ ਪ੍ਰਚਾਰ ਕਰਨ ਤੋਂ ਬਾਅਦ ਪ੍ਰਭਾਵਤ ਖੇਤਰ ਵਿੱਚ ਉਚਿਤ ਜਨਤਕ ਸੁਣਵਾਈ ਕੀਤੀ ਜਾਵੇ, ਜਨਤਕ ਸੁਣਵਾਈ ਦਾ ਸਮਾਂ ਅਤੇ ਸਥਾਨ, ਪ੍ਰਭਾਵਤ ਪਰਿਵਾਰਾਂ ਦੇ ਵਿਚਾਰਾਂ ਨੂੰ ਦਰਜ ਕਰਨ ਅਤੇ ਸਮਾਜਿਕ ਪ੍ਰਭਾਵ ਮੁਲਾਂਕਣ ਰਿਪੋਰਟ ਵਿੱਚ ਸ਼ਾਮਲ ਕੀਤੇ ਜਾਣ ਬਾਰੇ ਕਿਹਾ ਹੈ।” ‘ਐਲ.ਏ.ਆਰ.ਆਰ. ਐਕਟ (L.A.R.R. Act), 2013’ ਦੀ ਧਾਰਾ 5 ਅਧੀਨ ਇਸ ਵਿਵਸਥਾ ਨੂੰ ਧਿਆਨ ਵਿੱਚ ਰੱਖਦਿਆਂ, ਜਨਤਕ ਸੁਣਵਾਈ 18 ਜਨਵਰੀ, 2022 ਨੂੰ ਪਿੰਡ ਮੰਨੋਲੀ ਦੇ ਗੁਰਦਵਾਰਾ, ਐਸ.ਏ.ਐਸ. ਨਗਰ ਵਿਖੇ ਕੀਤੀ ਗਈ ਸੀ। ਇਹ ਅਭਿਆਸ ਉਸੇ ਪਿੰਡ ਵਿਖੇ ਗਮਾਡਾ ਵੱਲੋਂ 10.9583 ਏਕੜ ਦੇ ਪ੍ਰਸਤਾਵਿਤ ਜ਼ਮੀਨ ਐਕੁਆਇਰ ਤੋਂ ਪ੍ਰਭਾਵਤ ਹੋਣ ਵਾਲੇ ਪਰਿਵਾਰਾਂ ਦੇ ਵਿਚਾਰਾਂ ਦਾ ਪਤਾ ਲਗਾਉਣ ਅਤੇ ਰਿਕਾਰਡ ਕਰਨ ਲਈ ਕੀਤਾ ਗਿਆ ਸੀ।

ਜਨਤਕ ਸੁਣਵਾਈ ਵਿੱਚ ਪ੍ਰਭਾਵਤ ਪਰਿਵਾਰਾਂ, ਗਮਾਡਾ (ਪ੍ਰਾਪਤੀ ਸੰਸਥਾ) ਦੇ ਨੁਮਾਇੰਦੇ, ਮਾਲ ਵਿਭਾਗ ਦੇ ਅਧਿਕਾਰੀ, ਅਤੇ ਐਸ.ਆਈ.ਏ ਅਧਿਐਨ ਕਰਨ ਵਾਲੇ ਸੋਸ਼ਲ ਪ੍ਰਭਾਵ ਮੁਲਾਂਕਣ ਟੀਮ ਨੇ ਸ਼ਿਰਕਤ ਕੀਤੀ। ਐਸ.ਆਈ.ਏ ਦੀ ਟੀਮ ਨੇ ਸਾਰੀ ਪ੍ਰਕਿਰਿਆ ਸਮਝਾਉਣ ਵਿੱਚ ਸਹਾਇਤਾ ਕੀਤੀ ਅਤੇ ਸਾਰੇ ਭਾਗੀਦਾਰਾਂ ਖਾਸਕਰ ਗ੍ਰਾਮ ਪੰਚਾਇਤ ਦੇ ਮੈਂਬਰਾਂ ਨੂੰ ਜਨਤਕ ਸੁਣਵਾਈ ਦੀ ਮਹੱਤਤਾ ਅਤੇ ਉਦੇਸ਼ ਵਿਸਥਾਰ ਵਿੱਚ ਦੱਸਿਆ। (ਭਾਗੀਦਾਰਾਂ ਦੀ ਸੂਚੀ ਅਨੁਸਾਰੀ-5 ਵਿੱਚ ਹੈ)

ਜਨਤਕ ਸੁਣਵਾਈ ਦੌਰਾਨ ਪ੍ਰਸਤਾਵਿਤ ਤੋਂ ਪ੍ਰਾਪਤੀ ਸੰਬੰਧੀ ਵੱਖ ਵੱਖ ਪਹਿਲੂਆਂ ਬਾਰੇ ਵਿਸਥਾਰ ਨਾਲ ਵਿਚਾਰ ਵਟਾਂਦਰੇ ਕੀਤੇ ਗਏ, ਅਤੇ ਪੰਚਾਇਤ ਨੂੰ ਆਪਣੇ ਵਿਚਾਰਾਂ ਨੂੰ ਦਰਜ ਕਰਾਉਣ ਲਈ ਬੇਨਤੀ ਕੀਤੀ ਗਈ, ਤਾਂ ਜੋ ਉਨ੍ਹਾਂ ਨੂੰ ਅੰਤਮ ਸਮਾਜਿਕ ਪ੍ਰਭਾਵ ਮੁਲਾਂਕਣ ਰਿਪੋਰਟ ਵਿੱਚ ਸ਼ਾਮਲ ਕੀਤਾ ਜਾ ਸਕੇ। ‘ਐਲ.ਏ.ਆਰ.ਆਰ. ਐਕਟ (L.A.R.R. Act), 2013’ ਦੀਆਂ ਯੋਜਨਾਵਾਂ ਅਨੁਸਾਰ ਸਾਰੀ ਪ੍ਰਕਿਰਿਆ ਦਾ ਵੇਰਵਾ ਬਣਾਈਆਂ ਗਿਆ ਸੀ। ਜਵਾਬਦੇਹੀ ਦੀ ਤਿਆਰੀ ਦਾ ਵੇਰਵਾ ਜਿਵੇਂ ਕਿ ਉਨ੍ਹਾਂ ਨੇ ਜਨਤਕ ਸੁਣਵਾਈ ਦੌਰਾਨ ਦੱਸਿਆ ਹੈ:

- ❖ ਗ੍ਰਾਮ ਪੰਚਾਇਤ ਮੰਨੋਲੀ ਦੇ ਨੁਮਾਇੰਦਿਆਂ ਨੇ ਕਿਹਾ ਕਿ ਉਹ ਗਮਾਡਾ ਵੱਲੋਂ ਪ੍ਰਸਤਾਵਿਤ ਜ਼ਮੀਨ ਐਕੁਆਇਰ ਦੇ ਹੱਕ ਵਿੱਚ ਨਹੀਂ ਹਨ। ਉਹਨਾਂ ਦੇ ਅਨੁਸਾਰ, ਪ੍ਰਸਤਾਵਿਤ ਸੈਕਟਰਾਂ (ਐਨ-ਚੇ ਦੇ ਖਾਸ ਭਾਗ ਦੇ ਨਾਲ) ਦੀ ਪੂਰੀ-ਸਮੁੱਚੀ ਜ਼ਮੀਨ ਐਕੁਆਇਰ ਕੀਤੀ ਜਾਣੀ ਚਾਹੀਦੀ ਹੈ। ਹੋਰ ਤਾਂ ਹੋਰ, ਲੋਕ ਜ਼ਮੀਨ ਦੀ ਅਧਿਸੂਚਿਤ ਪਾਰਸਲ ਐਕੁਆਇਰ ਕਰਨ ਲਈ ਤਿਆਰ ਨਹੀਂ ਹਨ।
- ❖ ਭਾਗੀਦਾਰਾਂ ਨੇ ਜ਼ਮੀਨ ਦੀ ਗੁਣਵੱਤਾ ਚ ਗਿਰਾਵਟ, ਮਿੱਟੀ ਦੇ ਕਟੌਤੀ ਅਤੇ ਸੇਮ ਦਾ ਮੁੱਦਾ ਉਠਾਇਆ। ਉਨ੍ਹਾਂ ਅਨੁਸਾਰ ਐਸ.ਏ.ਐਸ. ਨਗਰ, ਬਰਸਾਤ ਦੇ ਪਾਣੀ ਦੀ ਭਰਮਾਰ ਵਧ ਗਈ ਹੈ। ਹੁਣ, ਮੀਂਹ ਦਾ ਪਾਣੀ ਝੀਲ ਅਤੇ ਸਟੇਟ ਹਾਈ ਕੋਰਟ ਵਾਲੇ ਪਾਸੇ ਤੋਂ ਐਨ-ਚੇ ਵੱਲ ਆਉਂਦਾ ਹੈ। ਸਾਰੇ ਸੈਕਟਰ ਕੰਕਰੀਟ ਦੇ ਜੰਗਲ ਬਣ ਗਏ ਹਨ

ਅਤੇ ਇਸ ਤਰ੍ਹਾਂ ਧਰਤੀ ਹੇਠਲੇ ਪਾਣੀ ਦੀ ਰੀਚਾਰਜਿੰਗ ਬਹੁਤ ਘੱਟ ਹੈ। ਇਸ ਤਰ੍ਹਾਂ, ਐਨ-ਚੋ ਡਰੇਨ ਵਿੱਚ ਪਾਣੀ ਦੀ ਉੱਚ ਮਾਤਰਾ, ਜੇਕਰ ਮੁੜ-ਸਥਾਪਿਤ ਕੀਤੀ ਜਾਂਦੀ ਹੈ, ਤਾਂ ਖੇਤਾਂ ਅਤੇ ਮਨੋਲੀ ਪਿੰਡ ਦੇ ਅਬਾਦੀ ਖੇਤਰ ਨੂੰ ਨੁਕਸਾਨ ਪਹੁੰਚਾਏਗੀ।

- ❖ ਲੋਕਾਂ ਨੇ ਦੱਸਿਆ ਕਿ IT ਸੈਕਟਰ ਦੀ ਸੜਕ ਦੀ 200 ਫੁੱਟ ਚੌੜੀ ਮਾਸਟਰ ਪਲਾਨ ਸੜਕ ਨੂੰ ਚੌਂ ਦੀ ਅਲਾਈਨਮੈਂਟ ਲਈ ਵਰਤਿਆ ਜਾਣਾ ਚਾਹੀਦਾ ਹੈ, ਕਿਉਂਕਿ ਮਾਸਟਰ ਪਲਾਨ ਵਾਲੀ ਸੜਕ ਪਹਿਲਾਂ ਹੀ ਐਕਵਾਇਰ ਹੋ ਚੁੱਕੀ ਹੈ ਅਤੇ ਚੌਂ ਸੜਕ ਦੇ ਹਰੇ ਬਫਰ ਦੇ ਅਧੀਨ ਆ ਜਾਵੇਗਾ। ਪੰਚਾਇਤ ਨੁਮਾਇੰਦਿਆਂ ਨੇ ਕਿਹਾ ਕਿ ਇਸ ਨਾਲ ਜ਼ਮੀਨ ਐਕਵਾਇਰ ਦੇ ਵਾਧੂ ਬੋਝ ਤੋਂ ਬਚਿਆ ਜਾਵੇਗਾ।
- ❖ ਉਪਰੋਕਤ ਨੁਕਤੇ ਨੂੰ ਜਾਰੀ ਰੱਖਦੇ ਹੋਏ, ਪ੍ਰਭਾਵਿਤ ਧਿਰਾਂ ਨੇ ਦੱਸਿਆ ਕਿ ਅਧਿਸੂਚਿਤ ਅਲਾਈਨਮੈਂਟ 200 ਫੁੱਟ ਚੌੜੀ ਮਾਸਟਰ ਪਲਾਨ ਸੜਕ ਤੱਕ ਐਕਵਾਇਰ ਕੀਤੀ ਜਾਣੀ ਚਾਹੀਦੀ ਹੈ, ਜੋ ਕਿ ਲਗਭਗ 6 ਏਕੜ ਹੈ।

**ਅਨੁਸਾਰੀ-4: ਜਨਤਕ ਸੁਣਵਾਈ ਦੀਆਂ ਤਸਵੀਰਾਂ ਮਿਤੀ 18/01/2022**



**ਅਨੁਸਾਰੀ-5: ਜਨਤਕ ਸੁਣਵਾਈ ਵਿੱਚ ਹਿੱਸਾ ਲੈਣ ਵਾਲਿਆਂ ਦੀ ਸੂਚੀ ਮਿਤੀ 18/01/2022**

ਹਾਜ਼ਰੀ ਰਿਪੋਰਟ

ਵਿਸ਼ਾ:- ਆਈ.ਟੀ. ਸਿਟੀ ਵਿਖੇ ਪਿੰਡ ਮਨੋਲੀ ਵਿੱਚ ਪੈਂਦੇ ਚੌ ਨੂੰ ਰਿਅਲਾਇਮੈਂਟ ਕਰਨ ਲਈ ਪਿੰਡ ਮਨੋਲੀ ਤਹਿਸੀਲ ਮੋਹਾਲੀ, ਜਿਲ੍ਹਾ ਸਾਹਿਬਜ਼ਾਦਾ ਅਜੀਤ ਸਿੰਘ ਨਗਰ ਦੀ ਸਮਾਜਿਕ ਪ੍ਰਭਾਵ ਮੁਲਾਂਕਣ (ਐਸ.ਆਈ.ਏ) ਦੀ ਧਾਰਾ 5 ਤਹਿਤ ਨਿੱਜੀ ਸੁਣਵਾਈ ਅੱਜ ਮਿਤੀ 18.01.2022 ਦੀ ਹਾਜ਼ਰੀ ਰਿਪੋਰਟ।

ਲੜੀ ਨੰਬਰ	ਭੌ ਮਾਲਕ ਦਾ ਨਾਮ	ਪਿੰਡ ਦਾ ਨਾਮ	ਸੰਬੰਧਿਤ ਨੰਬਰ	ਹਸਤਾਖਰ
(26)	ਮਾਸੀ ਸ਼ੇਖਰਿੰਦਰ	ਮਨੋਲੀ	9117423522	
(27)	ਕਮਲੇ ਤੋ ਕਮਲੇ	ਮਨੋਲੀ	9117423522	
(28)	ਜਸਜੋਤ ਕੌਰ	ਮਨੋਲੀ	9117423522	
(29)	ਗੋਪਾਲ ਕੌਰ	ਮਨੋਲੀ	9117423522	
(30)	ਕਮਲੇ ਤੋ ਕਮਲੇ	ਮਨੋਲੀ	9117423522	
(31)	ਮਾਕਾਣੀ ਦ	ਮਨੋਲੀ		
(32)				
(33)				
(34)	Anam Smt	ਮਨੋਲੀ	9117423522	
(35)	Harsh Singh	ਮਨੋਲੀ	9778998132	
(36)	Simranjeet Singh	ਮਨੋਲੀ	8826708254	
(37)	ਗੁਰਦੀਪ ਕੌਰ	ਮਨੋਲੀ		
(38)	ਗੁਰਦੀਪ ਕੌਰ	ਮਨੋਲੀ	9501680857	
(39)	Zara Smt	ਮਨੋਲੀ	9214474064	
(40)	Darshak Smt	ਮਨੋਲੀ	9815038610	
(41)	ਗੁਰਦੀਪ ਕੌਰ	ਮਨੋਲੀ	75082-99001	
(42)	Simranjeet Singh	ਮਨੋਲੀ	7340953417	
(43)	Jagpal Singh	ਮਨੋਲੀ	9117423522	
(44)	Kuldip Singh	ਮਨੋਲੀ	9814469240	
(45)	Balwinder	ਮਨੋਲੀ	92174-62906	
(46)	Deepinder Singh	ਮਨੋਲੀ	9779069527	
(47)	ਗੁਰਦੀਪ ਕੌਰ	ਮਨੋਲੀ	9872511440	
(48)	Jagpal Singh	ਮਨੋਲੀ	9779069527	
(49)				
(50)				



## **ਅਨੁਸਾਰੀ-6: ਮਾਹਿਰ ਸਮੂਹ ਵੱਲੋਂ ਸਮੀਖਿਆ ਮਿਤੀ 24/05/2022**

'ਐਲ.ਏ.ਆਰ.ਆਰ. ਐਕਟ (L.A.R.R. Act), 2013' ਦੇ ਉਪਬੰਧਾਂ ਦੇ ਅਨੁਸਾਰ, "ਜਦੋਂ ਵੀ ਕਿਸੇ ਸਮਾਜਿਕ ਪ੍ਰਭਾਵ ਮੁਲਾਂਕਣ ਨੂੰ ਸੈਕਸ਼ਨ -7 ਦੇ ਤਹਿਤ ਤਿਆਰ ਕਰਨ ਦੀ ਜ਼ਰੂਰਤ ਹੁੰਦੀ ਹੈ, ਓਹਦੇ, 'ਇੱਕ ਮਾਹਿਰ ਸਮੂਹ ਦੁਆਰਾ ਸਮਾਜਿਕ ਪ੍ਰਭਾਵ ਮੁਲਾਂਕਣ ਰਿਪੋਰਟ ਦਾ ਮੁਲਾਂਕਣ ਕੀਤਾ ਜਾਂਦਾ ਹੈ", ਉਚਿਤ ਸਰਕਾਰ ਸਮਾਜਿਕ ਪ੍ਰਭਾਵ ਮੁਲਾਂਕਣ ਦੀ ਰਿਪੋਰਟ ਨੂੰ ਯਕੀਨੀ ਬਣਾਏਗੀ ਅਤੇ ਉਸਦਾ ਮੁਲਾਂਕਣ ਇੱਕ ਸੁਤੰਤਰ ਬਹੁ-ਅਨੁਸ਼ਾਸਨੀ ਮਾਹਿਰ ਸਮੂਹ ਦੁਆਰਾ ਕੀਤਾ ਜਾਂਦਾ ਹੈ। 'ਐਲ.ਏ.ਆਰ.ਆਰ. ਐਕਟ (L.A.R.R. Act), 2013' ਦੀ ਧਾਰਾ-7 ਦੇ ਅਧੀਨ ਇਸ ਵਿਵਸਥਾ ਨੂੰ ਧਿਆਨ ਵਿੱਚ ਰੱਖਦੇ ਹੋਏ, ਇੱਕ ਮਾਹਿਰ ਸਮੂਹ ਸਮੀਖਿਆ ਮੀਟਿੰਗ ਸ਼੍ਰੀ ਕੇ.ਐਸ. ਸਿੱਧੂ (ਸੇਵਾਮੁਕਤ ਆਈ.ਏ.ਐਸ) ਦੀ ਪ੍ਰਧਾਨਗੀ ਹੇਠ 24 ਮਈ, 2022 ਨੂੰ ਕਮੇਟੀ ਰੂਮ, ਤੀਜੀ ਮੰਜ਼ਿਲ, ਪੁੱਡਾ ਭਵਨ ਵਿਖੇ ਹੋਈ ਸੀ।

ਮਾਹਿਰ ਸਮੂਹ ਤੋਂ ਇਲਾਵਾ, ਮੀਟਿੰਗ ਵਿੱਚ ਗਮਾਡਾ (ਪ੍ਰਾਪਤੀ ਸੰਸਥਾ) ਦੇ ਨੁਮਾਇੰਦੇ, ਗ੍ਰਾਮ ਪੰਚਾਇਤ ਅਤੇ ਸਮਾਜਿਕ ਪ੍ਰਭਾਵ ਮੁਲਾਂਕਣ ਟੀਮ ਦੇ ਨੁਮਾਇੰਦੇ ਸ਼ਾਮਲ ਹੋਏ, ਜਿਨ੍ਹਾਂ ਨੇ ਐਸ.ਆਈ.ਏ. ਅਧਿਐਨ ਕੀਤਾ। ਐਸ.ਆਈ.ਏ. ਦੀ ਟੀਮ ਨੇ ਪੂਰੀ ਪ੍ਰਕਿਰਿਆ ਸਮਝਾਉਣ ਵਿੱਚ ਸਹਾਇਤਾ ਕੀਤੀ ਅਤੇ ਵਿਸਥਾਰ ਨਾਲ ਅਧਿਐਨ ਬਾਰੇ ਦੱਸਿਆ, ਜੋ ਇਸ ਉਦੇਸ਼ ਨੂੰ ਪੂਰਾ ਕਰਨ ਲਈ ਕੀਤਾ ਗਿਆ ਸੀ। (ਹਿੱਸੇਦਾਰਾਂ ਦੇ ਸੂਚੀ ਅੰਤਿਕਾ-8 ਵਿੱਖੇ)

ਸਮਾਜਿਕ ਪ੍ਰਭਾਵ ਮੁਲਾਂਕਣ (ਐਸ.ਆਈ.ਏ.) ਦਾ ਅਧਿਐਨ ਭੌਤਿਕ ਯੋਜਨਾਬੰਦੀ ਅਤੇ ਆਰਕੀਟੈਕਚਰ ਵਿਭਾਗ, ਗੁਰੂ ਨਾਨਕ ਦੇਵ ਯੂਨੀਵਰਸਿਟੀ, ਅੰਮ੍ਰਿਤਸਰ ਦੁਆਰਾ ਕੀਤਾ ਗਿਆ, ਜਿਸ ਨੇ ਡਰਾਫਟ ਐਸ.ਆਈ.ਏ. ਸਟੱਡੀ ਰਿਪੋਰਟ ਸੌਂਪ ਦਿੱਤੀ, ਜਿਸਦਾ ਮੁਲਾਂਕਣ ਮਾਹਿਰ ਸਮੂਹ ਦੁਆਰਾ ਕੀਤਾ ਗਿਆ ਹੈ, ਜਿਸ ਵਿੱਚ ਅਧਿਕਾਰਤ ਸਮਾਜਿਕ ਵਿਗਿਆਨੀ (ਪ੍ਰੋ. ਰਮਨਜੀਤ ਕੌਰ ਜੌਹਲ), ਵਖ-ਵਖ ਪਿੰਡ ਦੀ ਪੰਚਾਇਤ ਦੇ ਨੁਮਾਇੰਦੇ ਸਨ (ਮਾਹਿਰ ਸਮੂਹ ਸਮੀਖਿਆ ਮੀਟਿੰਗ ਦੀਆਂ ਜਾਦਗਾਰੀ ਅੰਤਿਕਾ-7 ਵਿੱਖੇ ਹੈਂ)

ਮਾਹਿਰ ਸਮੂਹ ਨੇ ਖੋਜਾਂ ਬਾਰੇ ਪ੍ਰਸੰਸਾ ਕੀਤੀ ਅਤੇ ਮੀਟਿੰਗ ਦੌਰਾਨ ਹੇਠ ਲਿਖੇ ਸੁਝਾਅ ਦਿੱਤੇ ਗਏ –

- ਜਿੰਨਾ ਸੰਭਵ ਹੋ ਸਕੇ, ਪੰਚਾਇਤ ਦੇ ਨੁਮਾਇੰਦਿਆਂ ਦੁਆਰਾ ਸਿਹਤ ਸੰਬੰਧੀ ਚਿੰਤਾਵਾਂ ਅਤੇ ਚੌਂ ਦੇ ਰਿਅਲਾਇਮੈਂਟ ਕਰਨ ਬਾਰੇ ਉਠਾਏ ਗਏ ਇਤਰਾਜ਼ਾਂ ਤੇ ਵਿਚਾਰ ਕੀਤਾ ਜਾਣਾ ਚਾਹੀਦਾ ਹੈ।
- ਐਸ.ਆਈ.ਏ. ਅਧਿਐਨ ਦੀ ਨੁਮਾਇੰਦਗੀ ਦੌਰਾਨ, ਚੇਅਰਮੈਨ ਨੇ ਗਮਾਡਾ ਦੇ ਅਧਿਕਾਰੀਆਂ ਨੂੰ ਪ੍ਰਸਤਾਵਿਤ ਰਿਅਲਾਇਮੈਂਟ ਦੇ ਕਾਰਨ ਵਾਤਾਵਰਣ ਦੇ ਪ੍ਰਭਾਵਾਂ ਦੇ ਬਿਹਤਰ ਅਧਿਐਨ ਲਈ ਇੱਕ ਕਮੇਟੀ ਜਾਂ ਤਕਨੀਕੀ ਸਮੂਹ ਦਾ ਗਠਨ ਕਰਨ ਦੀ ਹਦਾਇਤ ਕੀਤੀ।
- ਇਸ ਤੋਂ ਇਲਾਵਾ, ਕਮੇਟੀ ਨੂੰ ਪ੍ਰਸਤਾਵਿਤ ਚੌਂ ਦੇ ਅੰਦਰ ਅਤੇ ਆਲੇ-ਦੁਆਲੇ ਢੁਕਵੀਂ ਕੰਡਿਆਲੀ ਤਾਰ ਦੇ ਨਾਲ-ਨਾਲ ਬੀਉਟੀਫਿਕੇਸ਼ਨ ਨੂੰ ਯਕੀਨੀ ਬਣਾਉਣਾ ਚਾਹੀਦਾ ਹੈ।
- ਇਸ ਸਬੰਧ ਵਿੱਚ, ਜੀ.ਪੀ. ਮਨੋਲੀ ਦੇ ਨੁਮਾਇੰਦਿਆਂ ਨੇ ਚੇਅਰਮੈਨ ਨੂੰ ਲਿਖਤੀ ਰੂਪ ਵਿੱਚ ਆਪਣੇ ਇਤਰਾਜ਼ ਦਿੱਤੇ, ਅਤੇ ਇਸ ਨਾਲ ਅਰਜ਼ੀ ਦੀ ਕਾਪੀ ਨਾਲ ਨੱਥੀ ਹੈ (ਅੰਤਿਕਾ -9)

ਮਾਹਿਰ ਸਮੂਹ ਇਸ ਰਾਏ ਨਾਲ ਸਹਿਮਤ ਹੋ ਗਿਆ ਸੀ ਕਿ ਪ੍ਰਸਤਾਵਿਤ ਸ਼ਹਿਰੀ ਵਿਕਾਸ ਨੂੰ 'ਐਲ.ਏ.ਆਰ.ਆਰ. ਐਕਟ (L.A.R.R. Act), 2013' ਦੇ ਭਾਗ-2(i)(e) ਵਿੱਚ ਦਰਸਾਇਆ ਗਿਆ ਹੈ, ਇਸ ਲਈ, ਇਹ ਜਨਤਕ ਉਦੇਸ਼ ਦੀ ਪੂਰਤੀ ਕਰਦਾ ਹੈ। ਸਮਾਜਿਕ ਪ੍ਰਭਾਵ ਰਿਪੋਰਟ ਦਾ ਮੁਲਾਂਕਣ ਕਰਦੇ ਹੋਏ, ਕਮੇਟੀ ਨੇ ਪਾਇਆ ਹੈ ਕਿ ਪ੍ਰਸਤਾਵਿਤ ਸੜਕ ਨੂੰ S.A.S. ਨਗਰ ਦੇ ਮਾਸਟਰ ਪਲਾਨ ਅਨੁਸਾਰ ਲਾਗੂ ਕੀਤਾ ਜਾ ਰਿਹਾ ਹੈ। ਇਸ ਲਈ, ਇਸ ਯੋਜਨਾਬੱਧ ਵਿਕਾਸ ਦੇ ਅਧੀਨ ਕੋਈ ਸੰਭਵ ਵਿਕਲਪ ਨਹੀਂ ਹਨ ਅਤੇ ਪ੍ਰਾਪਤੀ ਲਈ ਪ੍ਰਸਤਾਵਿਤ ਜ਼ਮੀਨ ਘੱਟੋ ਘੱਟ ਲੋੜੀਂਦੀ ਹੈ। ਜਦੋਂ ਕਿ ਸਬੰਧਤ ਪਿੰਡ ਦੇ ਸਰਪੰਚਾਂ ਨੇ ਜ਼ਮੀਨ ਗ੍ਰਹਿਣ ਕਰਨ ਦੀ ਪ੍ਰਕਿਰਿਆ ਨੂੰ ਤੇਜ਼ੀ ਨਾਲ ਕਰਨ ਦੀ ਬੇਨਤੀ ਕੀਤੀ ਹੈ।

**ਮੀਟਿੰਗ ਦੀ ਸਮਾਪਤੀ ਵੇਲੇ ਸ਼ਾਮਿਲ ਭਾਗੀਦਾਰਾਂ ਨੇ ਪ੍ਰਧਾਨ ਦਾ ਧੰਨਵਾਦ ਕੀਤਾ ।**





**ਅਨੁਸਾਰੀ-7: ਮਾਹਿਰ ਸਮੂਹ ਵੱਲੋਂ ਸਮੀਖਿਆ ਦੀਆਂ ਤਸਵੀਰਾਂ ਮਿਤੀ 24/05/2022**



## ਅਨੁਸਾਰੀ-8: ਮਾਹਿਰ ਸਮੂਹ ਵਿੱਚ ਹਿੱਸਾ ਲੈਣ ਵਾਲਿਆਂ ਦੀ ਸੂਚੀ

### ਹਾਜ਼ਰੀ ਰਿਪੋਰਟ

**ਵਿਸ਼ਾ:-** ਆਈ.ਟੀ. ਸਿਟੀ ਵਿਖੇ ਪਿੰਡ ਮਨੋਲੀ ਵਿੱਚ ਪੈਂਦੇ ਚੌ ਨੂੰ ਰਿਅਲਾਇਮੈਂਟ ਕਰਨ ਲਈ ਪਿੰਡ ਮਨੋਲੀ ਤਹਿਸੀਲ ਮੋਹਾਲੀ, ਜਿਲ੍ਹਾ ਐਸ.ਏ.ਐਸ. ਨਗਰ ਦੀ ਸਮਾਜਿਕ ਪ੍ਰਭਾਵ ਮੁਲਾਂਕਣ (ਐਸ.ਆਈ.ਏ) ਧਾਰਾ 7 ਅਧੀਨ ਅੱਜ ਮਿਤੀ 24.05.2022 ਨੂੰ ਐਕਸਪਰਟ ਗਰੁੱਪ ਦੀ ਮੀਟਿੰਗ ਸਬੰਧੀ।

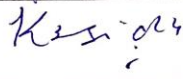
ਲੜੀ ਨੰਬਰ	ਨਾਮ	ਪਿੰਡ ਦਾ ਨਾਮ	ਸੰਬਾਧਿਕ ਨੰਬਰ	ਹਸਤਾਖਰ
(1)	Jora Sru	Manauli	9814474064	
(2)	Amra Sru	Manauli	9412423522	
(3)	Rohan Soni	GNDU Amritsar	7988882028	
(4)	Kamrajit Kaur Shah	Member, Expert Group	9888371079	
(5)	K.S. Sidhu	Chairman Exp. Gp	9872465441	
(6)				
(7)				
(8)				
(9)				
(10)				

## **ਅਨੁਸਾਰੀ-9: ਪਿੰਡਵਾਸੀਆਂ ਵੱਲੋਂ ਇਤਰਾਜ਼ਾਂ ਦੀ ਅਰਜ਼ੀ**

To,

- i). The Principal Secretary to the Govt. of Punjab,  
Department of Housing & Urban Development,  
Mini Civil Secretariat Punjab,  
Sector 9, Chandigarh.
- ii). The Chief Administrator,  
Greater Mohali Area Development Authority,  
PUDA Bhawan, Sector 62,  
SAS Nagar (Mohali).
- iii). The Additional Chief Administrator,  
Greater Mohali Area Development Authority,  
PUDA Bhawan, Sector 62,  
SAS Nagar (Mohali).
- iv). The Land Acquisition Collector,  
Urban Estates Punjab,  
PUDA Bhawan, Sector 62,  
SAS Nagar (Mohali).
- v). The Executive Engineer,  
Greater Mohali Area Development Authority,  
PUDA Bhawan, Sector 62,  
SAS Nagar (Mohali).
- vi). The Head, Social Impact Assessment (SIA),  
Guru Nanak Dev University,  
Amritsar.

Subject:- **Objections in furtherance to the notification dated 02.12.2021 bearing Notification No. 06/12/2021-6HG1/1733 dated 02.12.2021 issued by the Principal Secretary to Govt. of Punjab, Housing and Urban Development Department Punjab, Chandigarh, on behalf of inhabitants of the Village Mananuli, for not acquiring the land in question of Village Mananuli, Had Bast No. 270, Tehsil and District SAS Nagar (Mohali).**

Sir/Madam,

The applicants humbly submit as under:-

1. That the applicants are inhabitants of Village Mananuli, Tehsil and District SAS Nagar (Mohali), whose

maximum land had already been acquired by the Government for GMADA.

2. That there is a Choe running in its nature flow for the last around 200 years, which is away from abadi of Village but now the alignment of the same is being proposed to be changed, which has resulted into issuance of the above said notification dated 02.12.2021 in furtherance whereof, notice has already been issued to the Sarpanch, Gram Panchayat, Manauli.

3. That the following are the objections of the applicants opposing the acquisition of the land in question:-

- i). Because alignment of the choe, where it is running for the last around 200 years, is not to be changed as the same is running in its natural flow.
- ii). Because still if the acquiring agency want to change the alignment, the same can be done through its own land i.e. GMADA's acquired land, which will save the further money and time of the Government.
- iii). Because if the proposed alignment is changed through the land in question, the same will lead to multiple difficulties and problems to the inhabitants of the Village.

- iv). Because through the said choe, untreated sewerage/storm water of Chandigarh as well as the dirty water of the industries passes, which will spread the dangerous diseases like Cancer, Cholera and other ailments and the entire village will be effected because the proposed site will be adjacent to the Abadi of the Village.
- v). Because in rainy season, there is a heavy flood passes through the said Choe as the water flow right from Sukhna Lake, Chandigarh and all Chandigarh's storm water falls in the said choe and if the proposed realignment is done through the land in question, the same will destroy whole left out land with Crops and also the abadi of the Village.
- vi). Because if the land in question is acquired, the left out land of the applicants will be severed of and there will be no proper access to the left out land on both side of the Choe and further, with the flow of water in the rainy season, their rest of the land will also be destroyed.
- vii). Because it is further to mention here that so far as sewerage and storm water is concerned, the same started accumulating all Chandigarh right from Sukhna Lake, Sector 47, Chandigarh,

- Villages Jagatpura, Kambala, Kambali Faidan, Chao Majra etc. and even of all the villages falling in the said way, accumulated in the said Choe, which spread various dangerous diseases leading to affect the people at large.
- viii). Because if the proposed realignment is done through the land in question, even the drinking water of the Village would become highly infected, which will lead to further dangerous diseases to the inhabitants of the Village.
- ix). Because the inhabitants of the Village have left with very small holdings as rest of the land stands already acquired by the Development Authority and it is in their said small holdings only, they are earning their livelihood and feeding their cattle etc. and if the left out land as detailed in the notification, is again acquired, they will be totally deprived of their livelihood, which is not at all the mandate of law in a Democratic Country.
- x). Because the said realignment has been proposed through the land in question only in order to help the Company namely the Janta Land Promoters and Developers Limited (JLPL) as depicted from the Master Plan because the said Company has

**Final Report on Social Impact Assessment for Land Acquisition**  
(ਪਿੰਡ ਮੰਨੋਲੀ, ਆਈ. ਟੀ. ਸਿਟੀ ਸੈਕਟਰ-82 ਵਿੱਖੇ ਪੈਦੇ ਚੌਂ ਨੂੰ ਰਿਅਲਾਇਮੈਂਟ ਕਰਣ ਲਈ)

---

sold Show Room Sites after curving out the same near the already running Choe, which is illegal, arbitrary and totally without jurisdiction and the same would not serve any public purpose as the intention is to harm the innocent inhabitants of the Village.

- xi). Because the Gram Panchayat of Village Manauli has also passed a detailed Resolution depicting the after effects of the proposed change of alignment, which is of dated 14.01.2022 and the same has already been handed over to the team, which visited the land in question and Village on 18.01.2022 for taking the views of the inhabitants of the Village, a copy whereof is enclosed for ready reference and perusal.

It is, therefore, requested that the proposed realignment of the Choe through the land in question may kindly be cancelled and the said notification issued on 02.12.2021 may kindly be withdrawn in the interest of justice.

Place: Chandigarh/Mohali.  
January \_\_, 2022.

Submitted By:-  
Applicants.

*Ym*  
Dildeep Singh s/o Shanshu Singh  
9779069522  
Bhagmeet Singh s/o Shanshu Singh  
9822511448







**ਦੀ ਪੰਚਾਇਤ**

189

ਮੇਰੇ ਪੈਦੇ ਚੌਂ ਨੂੰ ਵਾਇਰ ਕਰਨਾ। ਇਹ ਵੀ ਸੁਝਾਵਾਂ ਦਿਖਾਏ  
 ਮੇਰੇ ਪੈਦੇ ਚੌਂ ਨੂੰ ਵਾਇਰ ਕਰਨਾ। ਇਹ ਵੀ ਸੁਝਾਵਾਂ ਦਿਖਾਏ  
 ਮੇਰੇ ਪੈਦੇ ਚੌਂ ਨੂੰ ਵਾਇਰ ਕਰਨਾ। ਇਹ ਵੀ ਸੁਝਾਵਾਂ ਦਿਖਾਏ  
 ਮੇਰੇ ਪੈਦੇ ਚੌਂ ਨੂੰ ਵਾਇਰ ਕਰਨਾ। ਇਹ ਵੀ ਸੁਝਾਵਾਂ ਦਿਖਾਏ  
 ਮੇਰੇ ਪੈਦੇ ਚੌਂ ਨੂੰ ਵਾਇਰ ਕਰਨਾ। ਇਹ ਵੀ ਸੁਝਾਵਾਂ ਦਿਖਾਏ

**Kamalit Kaur**  
 ਸਰਪੰਚ  
 ਗੁਰਮ ਪੰਚਾਇਤ ਮੰਨੋਲੀ  
 ਬਲਾਕ ਖਰਤ (ਪਿੰਜ. ਟ. ਐਸ. ਨਗਰ)

**Kamalit Kaur**  
 ਸਰਪੰਚ  
 ਗੁਰਮ ਪੰਚਾਇਤ ਮੰਨੋਲੀ  
 ਬਲਾਕ ਖਰਤ (ਪਿੰਜ. ਟ. ਐਸ. ਨਗਰ)

**Jagjit Kaur**  
**Nand Lal Singh**  
**Pardeep Kumar**  
**ਕੁਨਵਰ ਚੌਂ**  
**ਮੰਨੋਲੀ**

\*\*\*\*\*